EL DIARIO PALENTINO

MIERCOLES 30 ENERO 1963

N.º REFUNDIDO 6.766
Fundado en 1882 y 1890

TELEFONOS
1353 REDACCIÓN
1526 IMPRENTA
2006 ADMINISTRACIÓN

EL DIA DE PALENCIA

Depósito Legal P—2—1958

DIRECCIONES
DIRECCIÓN Y TALLERES: MAYOR, 99
APARTADO DE CORREOS, 17

EDICION SIETE TARDE
1'50 ptas.

El fracaso de las negociaciones de Bruselas

El veto francés al ingreso de Inglaterra en el Mercado Común, objeto de críticas

Alarma en las delegaciones de la ONU y temores de que se produzcan crisis en los países europeos

Reacción de "los cinco": Oposición a la decisión francesa de restringir las inversiones británicas y norteamericanas en Europa

Bruselas, 30. — Los miembros del Mercado Común, excepto Francia, se opondrán a la decisión de esta última de restringir las inversiones de capital británicas y norteamericanas en Europa.

Esta ha sido la primera reacción de Alemania Occidental, Italia, Bélgica, Holanda y Luxemburgo contra el veto puesto por Francia al ingreso de Gran Bretaña en el Mercado Común.

Esta decisión ha sido tomada en una reunión de los ministros de Asuntos Exteriores de los cinco países europeos e Inglaterra, que ha tenido lugar hoy en Bruselas.

La cuestión de las inversiones de capital norteamericano y británico en Europa iba a ser tratada en una conferencia de ministros de Hacienda de los "seis" el 31 de enero en Baden-Baden, Alemania Occidental. Fuentes informadas señalan los "cinco", piensan boicotear la conferencia.

Los problemas de las inversiones se pusieron de manifiesto la semana pasada, cuando la empresa norteamericana "Chrysler" se hizo cargo del control de la empresa automovilística francesa "Simca".

Se sabe que el general De Gaulle se opone también al aumento de las inversiones de capital en Europa de los países que no son miembros de la Comunidad.—Efe.

EL MERCADO COMUN HA SUFRIDO UN DURO GOLPE

París, 30.—El periódico conservador "Le Figaro" dice hoy que la ruptura de las negociaciones para el ingreso de Gran Bretaña en el Mercado Común, ofrece a Francia "el poco envidiable privilegio del aislamiento".

Añade el periódico: "El Mercado Común ha sufrido un duro golpe que, si no afecta a su mecanismo, afecta a todo el espíritu que hasta ahora ha animado a la Comunidad".—Efe.

COMENTARIO ITALIANO

Roma, 30.—"Si Europa actúa rápidamente, aún queda tiempo para salvar al Mercado Común y a la alianza del Atlántico de una desintegración, dice "Il Messaggero", refiriéndose a la ruptura de las negociaciones sobre el ingreso de Gran Bretaña en el Mercado Común.

Añade el periódico que los propios franceses deben obligar a De Gaulle a cambiar de postura.—Efe.

PREOCUPACION

Wáshington, 30.—Altos funcionarios del Gobierno norteamericano se hallan preocupados por la creciente crisis en Europa.

Algunos dicen que la actitud de De Gaulle al impedir el ingreso británico en el Mecado Común Europeo, puede provocar complicaciones que amenacen la alianza del Atlántico Norte.

LAMENTACION

Nueva York, 30.—La mayoría de los hombres de negocios norteamericanos creen que es una pena que Gran Bretaña no haya podido ingresar en el Mercado Común Europeo, pero no muestran preocupación, la opinión general es que con la decisión de Bruselas se ha aclarado la situación.

COMENTARIOS BRITANICOS

Londres, 30.—La Prensa británica comenta hoy sobre la ruptura de las negociaciones de Bruselas sobre el ingreso de Gran Bretaña en el Mercado Común Europeo.

El "Times", dice: "La ruptura de las negociaciones de Bruselas debe considerarse como completa. Aunque los "cinco" deseen continuar, el fracaso es absoluto.

(Continúa en sexta página)

La "Navy" en Barcelona

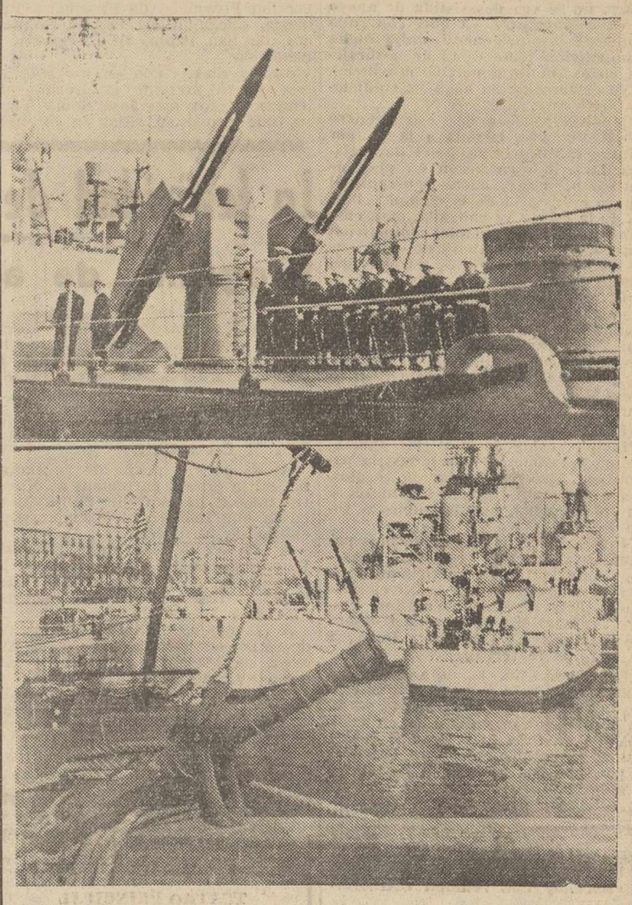

Barcelona.—Una agrupación naval de la VI Flota norteamericana del Mediterráneo, integrada por el portaaviones «Forrestal», de 76.000 toneladas; un crucero portador de «Missiles» y una flotilla de destructores, han atracado en el puerto. El «Forrestal», debido a su gran calado, fondeó en la bocana frente al Castillo de Montjuich. En la foto: Arriba la torreta de «Missiles» de popa del crucero. Abajo, desde la carabela «Santa María», su falconete ofrece un curioso contraste con el moderno armamento de los buques americanos.—(Foto Europa Press)

El Caudillo recibió en audiencia al ministro francés del Interior

Roger Frey regresa a París

El día 3 llegará a Madrid el Jefe del Estado Mayor francés

Madrid, 29. — Su Excelencia el Jefe del Estado ha recibido en la tarde de hoy al ministro francés del Interior, M. Frey. En la entrevista estuvo presente el ministro español de la Gobernación, don Camilo Alonso Vega.—Cifra.

COMUNICADO SOBRE LA VISITA A MADRID DEL SEÑOR ROGER FREY

El ministro francés del Interior, M. Roger Frey, ha realizado una visita a Madrid los días 28 y 29 de enero actual, por invitación del ministro de la Gobernación, teniente general don Camilo Alonso Vega. Esta visita ha permitido a ambos ministros en el curso de conversaciones caracterizadas por la más franca cordialidad, repasar los problemas de su competencia. Han tenido así ocasión de examinar el comportamiento de grupos e individuos que, violando los tradicionales deberes de la hospitalidad pretenden alterar las relaciones armoniosas entre los dos países. El ministro francés del Interior ha recogido las sugerencias que le han sido formuladas por las autoridades competentes especialmente por el señor Castiella, ministro español de Asuntos Exteriores sobre la conveniencia de adoptar medidas susceptibles de facilitar el paso en ambos sentidos de la frontera de los Pirineos por los ciudadanos franceses y españoles. Estas entrevistas que se han desenvuelto en un clima de estima y de confianzas recíprocas contribuirán indudablemente a estrechar los lazos entre Francia y España.

COMIDA DE DESPEDIDA

Madrid, 29. — En honor del ministro francés del Interior, M. Frey, el ministro de la Gobernación ha ofrecido esta noche una comida de despedida, celebrada en el Palacio de la Diputación Provincial.

Asistieron a la misma el ministro de la Gobernación, don Camilo Alonso Vega; el subsecretario del Departamento, señor Rodríguez de Miguel; los directores generales de la Guardia Civil y Seguridad y los miembros del séquito del ilustre huésped.

El ministro francés emprenderá mañana el viaje de regreso a su país.—Cifra.

REGRESA A PARIS

Madrid, 30. — Salió para París en avión especial, a las 12'20 horas, después de haber permanecido dos días en Madrid, invitado por el ministro de la Gobernación, M. Roger Frey, ministro del Interior francés.

En el aeropuerto de Barajas le fueron rendidos honores por una compañía de tropas de Aviación de la Primera Región Aérea, a la que pasó revista.

Acudieron a despedirle el ministro de la Gobernación, el embajador de Francia en España, director general de la Guardia Civil,

(Continúa en última página)

¿Un eje París-Madrid? pregunta "Le Monde"

La Prensa europea y norteamericana dedica amplios comentarios al acercamiento hispano-francés

Conjeturas en torno a su significación en el actual momento político mundial

Bruselas, 29.—El tema del acercamiento hispano-francés y de su significación en el actual momento político, que ayer fue tratado tan sólo por el órgano socialista «Le Peuple», y con bastante discreción por «Le Soir», repercute hoy en la totalidad de la Prensa belga. El citado «Le Peuple» vuelve a comentar este asunto en un artículo que titula: «Los dados ruedan». Bajo el ladillo «Sonrisitas a España», el comentario dice textualmente: «Mientras se celebra la reunión de Bruselas, se anuncia un acercamiento espectacular entre España y Francia. Parece que después de la visita del señor Frey, el General Franco espera la de los señores Couve de Murville y Giscard D'Estaing. La Prensa francesa favorable a los gaullistas, hinchan considerablemente esta noticia, lo que parece confirmar que el presidente francés abre un nuevo frente diplomático con el cual los cinco deberán encararse. Se habla ya de «Asociación de España al Mercado Común». Pero —recuerda el órgano socialista— la apertura de negociaciones supone la unanimidad de los «seis». Por ello este nuevo intento ha de fracasar desde el principio, ya que seguramente Bélgica e Italia se opondrán a ello.

A continuación el mismo diario publica la noticia referente a la estancia del señor Frey en España y al probable desplazamiento de los señores Couve de Murville y Giscard D'Estaing.

«La Libre Belgique», órgano católico conservador, uno de los de mayor tirada en lengua francesa, publica una crónica de su corresponsal parisino Román Fajans, que titula: «Un repentino acercamiento franco-español. ¿Busca el General De Gaulle nuevas cartas?» Al referirse a la visita del ministro francés del Interior a España y al rumor según el cual está motivada por las medidas contra los extremistas de la OAS., el señor Fajans dice que parece difícil creer que los viajes previstos para un futuro próximo de los señores Couve de Murville y Gistard D'Estaing puedan justificarse por esta razón, añade, después textualmente: «El diario progresista parisino «Liberation» habla hasta de un eje París-Bonn-Madrid en gestación y hace constar que De Gaulle, Adenauer y Franco se hallan en excelentes condiciones para entenderse. Sin ir tan lejos como este periódico, netamente cripto-comunista, dice el corresponsal de «La Libre Belgique»: «Numerosos observadores se interrogan al respecto y parecen un tanto intrigados por todos esos desplazamientos. Muchos se preguntan: ¿Qué es lo que se está tramando tras los bastidores entre París y Madrid? Dado el secreto riguroso que rodean siempre las iniciativas del actual régimen francés en materia de política internacional, no es fácil contestar a tal pregunta. Algunos piensan que estos numerosos e importantes viajes detrás de los Pirineos de personalidades francesas de alta categoría, tan relacionados con la eventual admisión de España en la OTAN y con su adhesión o asociación al Mercado Común. Se cree saber, en defecto, que el General Franco ha subordinado su conformidad para la renovación del convenio hispano-americano, con respecto al alquiler, de bases aeronavales españolas a las fuerzas de la OTAN, a la admisión de su país en la Alianza Atlántica, y, por ello, se preguntan si en la coyuntura actual y dada la tensión que existe actualmente entre París y Wáshington, el Gobierno francés no tiene la intención de jugar a fondo la carta española en el partido de poker que está jugando con los Estados Unidos.

«La Metropole», órgano democristiano de Amberes, publica un importante editorial titulado con gruesos caracteres: «El aislamiento de España no beneficia a Europa». Dice su texto: «Al margen de esta actualidad quemante que constituye la crisis del Mercado Común, hay otro problema que se relaciona estrechamente por otra parte con el gran acontecimiento del día, el destino internacional y sobre todo europeo de España. Por cierto, no se trata de un problema nuevo, pero a medida que pasan los años su solución cobra cada vez más urgencia. No es normal que una nación de unos treinta millones de habitantes siga viviendo encerrada sobre sí misma tanto con motivo de su régimen político, como por culpa de los Estados democráticos que no han querido hasta ahora entablar un diálogo serio».

A continuación, el señor Gyselino, autor del artículo, se refiere a la visita de los ministros franceses a Madrid y a los rumores en torno a un viaje del General De Gaulle «que se propone ir él mismo a estrechar la mano del Caudillo». Y sigue diciendo: «Nuestro propósito no es el intentar descubrir las finalidades secretas de la política española de Francia, pero muy sencillamente, subrayar por este ejemplo cuan insensato sería el desentendimiento casi sistemático de una gran nación cuya amistad y concurso podrían reforzar en muchos aspectos la postura europea». El resto del artículo está dedicado a elogiar la iniciativa de la revista «Syntheses», que acaba de publicar un número extraordinario sobre España.

EN LA PRENSA FRANCESA

París, 29. — «Le Monde» publica en primera plana un editorial titulado interrogativamente: ¿Un eje París-Madrid? El editorialista escribe que la hipótesis de este eje es prematuro, pero que las visitas de los ministros franceses rebasan los contactos de una simple política de buena vecindad. La política del general De Gaulle es secreta y no permite adivinar sus intenciones. Pero «el presidente de la República francesa siente, al parecer, cierta admiración por la habilidad política del Caudillo. Existe entre ambos un evidente parentesco filosófico y más marcadamente aún una misma obstinación en defender, a través de todas las vicisitudes de una época confusa, la soberanía nacional».

Prosigue: «El Jefe del Estado español no oculta la admiración que le inspira la manera con que el general De Gaulle ha restaurado en Francia el orden y la autoridad. Hoy ve la posibilidad de utilizar la actitud espontánea adoptada por el presidente de la República francesa respecto a los Estados Unidos como un argumento suplementario para ponerselas tiesas a Wáshington en negociaciones que van a iniciarse para la revisión de los acuerdos bilaterales de 1953».

Después de opinar que los Jefes de Estado Mayor de Francia y de España tienen numerosas razones para desear recíprocos contactos y que el ministro de Hacienda francés estudiará la posibilidad de acrecentar las inversiones francesas con España, estima el editorial que el general De Gaulle dirige su mirada más lejos que España y que deplo-

(Continúa en quinta página)

EL MINISTRO PORTUGUES DE LAS CORPORACIONES EN MADRID

* * *

Fue recibido por el Sr. Solís

Madrid, 30.—El Ministro Secretario General del Movimiento y señora de Solís Ruiz, ha recibido esta mañana al Ministro de las Corporaciones de Portugal y señora de Gonçalves Proença, a su llegada a la estación de Delicias, procedente de Lisboa. Acompañaban a los ministros el embajador de Portugal en España, señor Pinto Coelho; vicesecretario general del Movimiento, señor Herrero Tejedor; secretario general técnico de la Secretaría General del Movimiento, señor Gómez de Aranda; jefe de los Sindicatos de la Marina Mercante, señor Azcárraga; vicesecretario de Ordenación Social, señor De las Peñas; delegado nacional de Provincias, señor Taboada; jefe de Relaciones Exteriores de Sindicatos y otras personalidades. Ostentando la representación del embajador de España en Portugal, señor Ibáñez Martín, el agregado cultural de la Embajada, señor Rocamora.

Entre ambos ministros se cruzaron unas cordiales palabras de salutación, mostrando el profesor Gonçalves Proença su satisfacción por visitar nuestro país. Entre las diversas visitas que realizará el ministro de las Corporaciones de Portugal, figura la que hará esta tarde a la sesión plenaria de la Asamblea Nacional de la Casa Sindical.—Cifra.

Audiencias Militar y Civil de S. E. el Jefe del Estado

AUDIENCIA CIVIL

S. E. el Jefe del Estado y Generalísimo de los Ejércitos, ha recibido en audiencia civil en el Palacio de El Pardo, a los siguientes señores:

Consejo Ejecutivo del Superior de Investigaciones Científicas, presidido por don Manuel Lora Tamayo, Ministro de Educación Nacional.

Comisión del Servicio Nacional del Trigo, presidida por don Cirilo Cánovas García, Ministro de Agricultura.

Comisión de la I Asamblea Sindical Nacional de Pequeña y Mediana Empresa, acompañada por don José Solís Ruiz, Ministro Secretario General del Movimiento.

Junta organizadora de Supervivientes del Castillo de Montjuich (Barcelona), presidida por el general don Francisco Bergareche Maritorena.

Mons. Fr. Teodoro Labrador, O. P. Arzobispo de Foochow (China), acompañado de don Ignacio Pastor Sandoval, secretario de la Comisión de Prelados Misioneros españoles.

Mons. Don Angel Herrera Oría, Obispo de Málaga.

Don Matías Vega Guerra, Embajador de España en Caracas.

Don José Luis Villar Palasí, subsecretario de Comercio.

Don Manuel Soler Dueñas, presidente de la Audiencia Territorial de Madrid.

Don Alfredo Santos Blanco, secretario general técnico del Ministerio de Trabajo.

Don Jesús Posada Cacho, director general de Ordenación del Trabajo.

Don Manuel Alonso Olea, director general de Empleo del Ministerio de Trabajo.

Don Francisco Torrás Huguet, director general del Instituto Nacional de Estadística.

Don Wilwardo Jones Niger, alcalde del Ayuntamiento de Santa Isabel de Fernando Poo, acompañado de su hija, señorita Begoña Jones Castillo.

Don José María Sanz-Pastor F. de Pierola, director ingeniero de Montes, presidente de la Cooperativa Nacional de Comercialización de Productos del Campo.

AUDIENCIA MILITAR DE S. E.

Su Excelencia el Jefe del Estado y Generalísimo, ha recibido en audiencia militar, en el Palacio de El Pardo, a los siguientes señores:

Don José Hector Vázquez, teniente general, capitán general y jefe de las fuerzas de Tierra, Mar y Aire, de las Islas Canarias.

Don Luis Redondo García, general de División en reserva, consejero del Consejo Supremo de Justicia Militar.

Don José Palacios Rodríguez, general de División, jefe de la División de Infantería «Galicia número 81» y Gobernador militar de Pontevedra.

Don Fernando Oca González, general de División, director general de Servicios del Ministerio del Ejército.

Don Luis García Saullo, general de Brigada de Artillería, jefe de Artillería de la VII Región Militar.

Don Angel Riva Suardíaz, contralmirante, de la Dirección General de Construcciones e Industrias Navales Militares.

Don Antonio Alvarez González, coronel médico, jefe de la Agrupación de Sanidad Militar número 2.

Don Emilio O'Connor Valdivieso, coronel de Aviación del Estado Mayor del Aire.

Don Alfredo Kindelán Núñez del Pino, teniente coronel del Cuerpo de Ingenieros Aeronáuticos Supernumerario.

Don José Sánchez Meseguer, teniente coronel de Infantería del S. E. M. de la Agrupación de Infantería «Wad-Ras».—Cifra.

MEDALLAS DEL CIRCULO DE BELLAS ARTES

Madrid.—En el Teatro de Bellas Artes, después de una extraordinaria fiesta, y de manos del presidente del Círculo, Sr. Calvo Sotelo, han sido entregadas las medallas a los artistas galardonados en el pasado año. A título póstumo le fueron concedidas al maestro Toldrá y Emilio Vendrel, las otras a Nati Mistral, Francisco Rabal, Ana María Olaria, Tomás Alvarez, Celia Gámez, Pepe Bárcenas, Berlanga, Marsillach, Luisa Sala, Fernán Gómez, Marisol y Arturo Fernández. En la fotografía, un momento de la entrega de medallas.—(Foto Europa Press)

Festividad de San Francisco de Sales

Madrid.—Con motivo de la festividad de San Francisco de Sales, Patrón de los periodistas, se ha celebrado una misa solemne en la Iglesia de San Martín. Presidió el Ministro de Información y Turismo, Fraga Iribarne, asistiendo a la misma el Obispo Auxiliar de Madrid-Alcalá, Dr. García Lahiguera; directivos de la Asociación de la Prensa y gran número de profesionales del periodismo. En la fotografía, un momento del solemne acto.—(Foto Europa Press)

M.C.D.2022

PALENCIA AL DIA

El cross y su interés

Aparte otros asuntos de índole localista, la noticia que flota cada día en el ambiente palentino y que nos hace a todos participar de su contenido, es la que se refiere a la celebración del I Cross Internacional, que tendrá lugar el próximo domingo día 3, en el improvisado —aunque muchos afirmen que magnífico— circuito de «La Balastera».

El anuncio de la prueba ha despertado el interés general, como lo demuestra el hecho de los numerosos regalos que, procedentes de firmas comerciales e industriales palentinas, y de simples particulares, están siendo ofrecidos a los organizadores del Cross, para premiar a los ganadores de las diferentes pruebas establecidas.

Se quiere, y es natural, que una competición de este rango, que con tan buenos auspicios y esperanzas nace, no se vea desasistida de apoyo y calor populares, ya que, contando con este interés general, quizá dicha competición tome carta de naturaleza en el ámbito deportivo provincial, y su celebración se haga ya tradicional.

Muchas pruebas de este género —echemos una mirada a la ya por tantas razones famosa del donostiarra Lasarte— surgieron en plan de tanteo o ensayo, hasta conseguir el apoyo entusiasta de la ciudad y hasta de la región vascongada, para cuajar en esta formidable competición internacional que ahora es, en la que se dan cita las mejores estrellas del atletismo mundial.

El cross de Palencia, cuyas primicias vamos a gustar el próximo domingo, también nace esperanzador, con estos buenos propósitos, que necesitan el calor unánime de los palentinos, para que se fraguen en la competición de altos vuelos y con carácter anual que se apetece.

Para que ello sea, aquí están, en principio, como decimos, las aportaciones del comercio y la industria palentinos, que, en forma de regalos, traen a la organización su interés y su colaboración, indispensables a todo éxito.

Inútil decir que los muchachos palentinos, dentro y fuera del término municipal, que participarán en las pruebas a celebrar, están en plena euforia de entrenamientos, despreciando el frío reinante, al objeto de encontrarse en completa forma a la hora de la verdad.

Es, pues, ésta, la nota deportiva culminante de la jornada, que el cronista recoge satisfactoriamente, puesto que ella es prenuncio de un éxito atlético en toda la regla, que repercutirá favorablemente para Palencia y para los palentinos, en los ámbitos deportivos nacionales, a raíz de la celebración del Cross.

El grupo de Espeleología de la Delegación Provincial de Juventudes, celebra hoy una reunión extraordinaria.

Este grupo, avezado y entusiasta, ha logrado excelentes logros en el campo de la exploración de grutas provinciales, que ya recogimos oportunamente. En esta pausa forzosa que el invierno impone, no descuidan su plan de acción para el verano, y llevan a cabo esta reunión, con un interesante orden del día, en el que destacan los asuntos: estructuración de actividades, participación en la exploración de la cueva del «Murciélago», en Córdoba, campaña de entrenamiento, presupuestos, iniciación de una biblioteca sobre temas alpinos, proyección de diapositivas y otros interesantes puntos, que contribuirán a trazar las directrices futuras de una actividad tan emocionante como ésta de la exploración subterránea, en la que los muchachos del grupo que nos ocupa quieren ser, por méritos propios, destacados cultivadores.

ATENCION SEÑORA Y SEÑORITA

Gran quincena del nylon.
Artículos selectos. Raso, piel de Angel y batista cristal.

JULITA
La Casa de las Novias
VEA EXPOSICION LOS DIAS 2 Y 3

SERVIDORA DOMESTICA

Cuando precises orientación para solicitar las Prestaciones a que tienes derecho, tales como DOTE POR MATRIMONIO, PENSION DE VEJEZ, PENSION DE INVALIDEZ, AYUDA FAMILIAR, acude a la Sección Femenina de FET y las Visitadoras de esta Delegación Provincial te orientarán debidamente.

Continúa celebrándose solemnemente el Novenario a Ntra. Sra. de la Calle

Gran afluencia de público a los cultos vespertinos y entrega de claveles para «La Morenilla»

Con numerosa afluencia de fieles, abarrotando el templo-santuario de Nuestra Señora de la Calle, se vienen celebrando los cultos vespertinos del solemne novenario a la Santísima Patrona de Palencia.

El pasado lunes, día 28, cuarto del novenario, la presidencia estuvo ocupada por representaciones de las delegaciones provinciales de Trabajo, Sindicatos y Vivienda, Fiscalía Provincial de Tasas, Seguro Obligatorio de Enfermedad y Abastecimientos y Transporte. Oficiaron en la bendición y reserva del Santísimo los Padres del Inmaculado Corazón de María, de Palencia.

Presidieron los cultos del martes, día 29, quinto del novenario, representaciones de la Prensa palentina, Instituto «Jorge Manrique», de Enseñanza Media, Escuelas del Magisterio, de Artes y Oficios y de Maestría Industrial, así como de la Inspección Provincial de Enseñanza Primaria, oficiando los Padres Dominicos, de San Pablo, en la reserva y bendición.

Ambos días, como en los anteriores, estuvo presente el prelado palentino doctor don José Souto Vizoso, que ocupó su sitial en el presbiterio, acompañado de los abades de la cofradía de Nuestra Señora de la Calle.

Los cultos se vienen desarrollando siguiendo el orden ya tradicional, si bien con la inclusión de la Misa vespertina; tras la exposición del Santísimo y rezo de estación y rosario, se procede a la lectura del ejercicio de la novena, iniciándose a continuación la Misa, que al llegar al Evangelio se interrumpe para el sermón, a cargo del Magistral de la catedral de León. Terminada la Misa, y tras la bendición y reserva del Santísimo, se canta la Salve popular, finalizando así los cultos.

El coro está a cargo de un grupo de seminarista pertenecientes a la Schola Cantorum del Seminario de San José, siendo estos cultos vespertinos retransmitidos por la emisora local.

Continúan recibiéndose claveles y flores, así como donativos en metálico, para invertirse en tales efectos, con los que se orna el camarín de la Santísima Virgen de la Calle. La entrega de claveles y donativos en metálico puede efectuarse en la sacristía del templo-santuario de la Patrona de Palencia.

La festividad de San Juan Bosco

Programa de actos organizados

Con motivo de la festividad de San Juan Bosco, Patrono de las Escuelas de Formación Profesional, la de Maestría Industrial, «Virgen de la Calle», y Escuela de Aprendices de la Empresa «Santa Bárbara», ha organizado los siguientes actos:

PROGRAMA

DIA 31 DE ENERO:

A las once y media de la mañana, en la iglesia parroquial de Nuestra Señora de la Calle, Santa Misa en la que hablará el Excmo. señor obispo de la diócesis.

A las tres de la tarde, partido de Baloncesto entre los equipos de la Escuela de Aprendices «Santa Bárbara» y Taller Escuela «Virgen de la Calle».

A las cuatro de la tarde, partido de fútbol entre los equipos de la Escuela de Maestría Industrial y Escuela «Virgen de la Calle».

A las cinco de la tarde, partido de Balonmano, entre los equipos de la Escuela de Maestría Industrial y «Santa Bárbara».

A las seis y media de la tarde, en el «Salón Elorza» de la Empresa Nacional «Santa Bárbara», sesión de cine proyectándose la película de largo metraje, en cinemascope y color, «Duelo en el Atlántico».

En los intermedios actuará la Rondalla del Taller Escuela Sindical «Virgen de la Calle».

DIA 1 DE FEBRERO:

A las once de la mañana partido de Balonmano entre el equipo ganador del día anterior y el de la Escuela Virgen de la Calle. Campeonato de Pelota, por parejas, entre los equipos de las tres Escuelas.

A las doce de la mañana, final de fútbol entre el equipo vencedor del día 31 y el de la Escuela «Santa Bárbara».

A las tres de la tarde final de Baloncesto, entre el equipo vencedor del día 31 y el de la Escuela de Maestría.

A las cuatro de la tarde, competiciones de Atletismo entre las tres Escuelas.

Pruebas a realizar: Velocidad, 100, 200 y 400 metros; Relevos 4 x 100; Lanzamiento de Peso, Jabalina y Disco; Saltos de longitud y altura.

A continuación se realizará una exhibición de Aeromodelismo.

A las seis de la tarde, reparto de premios a los equipos ganadores y exhibición de Judo.

Todas las competiciones deportivas se celebrarán en el Campo de la Juventud.

CARTELERA

TEATRO PRINCIPAL
HOY
Sesión continua
Gran programa doble
«SABADO TRAGICO»
y
«UNA GRAN SEÑORA»
— Mayores —
:—: :—: :—: :—: :—: :—: :—:
VIERNES
¡Por fin llega!
«EL DIABLO A LAS 4»
Con
Spencer Tracy y Frank Sinatra

TEATRO CINE ORTEGA
7'45. Mayores. «Plan 402».

CINE PROYECCIONES
3'30. Mayores. «La gata sobre el tejado de zinc», y «Empezó con un beso».

CINE CASTILLA
3'30. Mayores. «Lorella», y «Duelo en la alta sierra».

CINE OTERO
Fémina. «Los ambiciosos», y «Sólo un testigo». Mayores.

CINE REY DON SANCHO
5, 7,30 y 10,30
ULTIMO DIA
LOS VALIENTES ANDAN SOLOS
Kirk Douglas (Mayores)

CALIFICACION MORAL:

«Sábado trágico» (3), «Plan 402» (5), «La gata sobre el tejado de zinc» (4), «Empezó con un beso» (3 R.), «Lorella» (3), «Duelo en la alta sierra» (5), «Los ambiciosos» (3 R.), «Sólo un testigo» (3), «Los valientes andan solos» (3).

Muy pronto, sobre la pantalla del PRINCIPAL

La sombra siniestra del diablo, presidiendo las apocalípticas escenas que jalonan la alucinante historia de

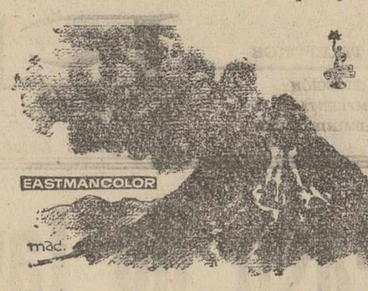

REALIZADA SIGUIENDO LA GLORIOSA TRADICION DE "LOS CAÑONES DE NAVARONE" Y "EL PUENTE SOBRE EL RIO KWAI"
COLUMBIA FILMS PRESENTA
SPENCER TRACY y FRANK SINATRA
EN LA PRODUCCION MERVYN LeROY-FRED KOHLMAR
EASTMANCOLOR
EL DIABLO A LAS 4
DIRECTOR: MERVYN LeROY

¡UNA AUTENTICA OBRA MAESTRA DEL CINE!

La tierra cruje.—Las muchedumbres huyen presas de pánico, buscando como única salvación el mar

ESCENAS DANTESCAS QUE NUNCA OLVIDARA

VIDA SINDICAL

SINDICATO PROVINCIAL DEL ESPECTACULO
PALENCIA

FESTIVIDAD DE SAN JUAN BOSCO, PATRONO DE LA CINEMATOGRAFIA

El próximo día 31 de los corrientes, con motivo de la festividad de San Juan Bosco, Patrono de la Cinematografía, se celebrará misa rezada a las 11'30 de la mañana, en la Capilla de Nuestra Señora de la Soledad, para los afiliados y sus familiares, y demás personas que quieran sumarse a este solemne acto.

Por Dios, España y su Revolución Nacional-Sindicalista.

Palencia, 29 de enero de 1963.—El Jefe del Sindicato.

Delegación Provincial de Trabajo

La festividad del día 2

Por la presente nota, se recuerda el carácter de fiesta local con que fue declarado para el corriente año en Palencia el próximo día 2 de febrero, festividad de Nuestra Señora de la Calle, con el carácter de recuperable.

Al propio tiempo por coincidir dos fiestas consecutivas, se autoriza durante la mañana de citado sábado día 2, la apertura de los mercados de alimentación y peluquerías.

Lo que se hace público para general conocimiento.

Palencia, 30 de enero de 1963.
El Delegado de Trabajo, ANTONIO R. ROYUELA.

Junta General Ordinaria del I. C. de Abogados

Han tomado posesión de sus cargos los nuevos miembros de la Junta de Gobierno

En la mañana de hoy y de acuerdo con lo establecido estatutariamente, ha celebrado la primera Junta General Ordinaria el I. C de Abogados de nuestra provincia.

Por el Decano accidental, señor de Prado Alvarez, se dió lectura, en primer término, a la memoria de actividades del año 1962, solicitando se hiciera constar en acta el profundo pesar de la Corporación por el fallecimiento del Iltmo. Sr. D. Mariano Calderón y Martínez de Azcoitia, Decano que fué de este Ilustre Colegio, decisión que la Asamblea adoptó por unanimidad.

Seguidamente el señor de Prado mostró su agradecimiento al compañero señor Ballesteros Alvarez, cesante en la función de Bibliotecario-Contador, por la eficaz colaboración que durante los cinco años de desempeño del cargo había llevado a cabo.

Finalmente tomó posesión del cargo de Decano del Ilustre Colegio de Abogados, don Simón Velasco Merino, recientemente elegido para el mismo, quien a su vez dió posesión de los cargos de Diputado primero a don César de Prado Alvarez; de Bibliotecario Contador, a don Víctor Pérez Rey; y de Tesorero, a don José María Garrachón Juárez, también recientemente elegidos para ocupar dichos puestos en la Junta de Gobierno.

Al final del acto, el señor Velasco Merino dirigió unas palabras de salutación y afecto a los compañeros, siendo muy aplaudido.

Diario de avisos

FARMACIAS DE GUARDIA.—Durante la semana están de guardia las siguientes farmacias:

ZONA NORTE: La de don Manuel Arangüena (Barrio y Mier, 8).

ZONA SUR: La de don Sabiniano Durántez Velasco (Burgos, 4).

Independientemente, permanecerá de guardia permanente la farmacia de don Anastasio Arenal (Paseo del Otero, 91).

REGISTRO CIVIL

NACIMIENTO. — María Concepción Clemente Atienza, de Teófilo y Julia.

MATRIMONIO. — Jesús Hurtado Antolín, de Paredes de Nava, con Crescencia Paniagua Herrezuelo, de Paredes de Nava.

DEFUNCIONES. — Lucinia de la Gala González, de 83 años, viuda, Francisco Franco, 206, número 20; Jaime del Valle Alonso, de 26 años, casado, Plaza de la Catedral número 5; Rufino Vegara López, de 76 años, casado, Cirilo Tejerina, número 15.

CUPON PRO CIEGOS

Lista del número premiado del «Cupón Pro Ciegos», correspondiente al sorteo celebrado el día 29 de enero de 1963.

Premiado con 250 pesetas, número 090, y con 25 pesetas, todos los terminados en 90.

Subvención de 311.657'89 pesetas al Instituto Jorge Manrique de Palencia

Con destino a realizar obras de reparación de cubiertas en dicho centro

Por la Dirección General de Enseñanza Media se han publicado diversas resoluciones concediendo subvenciones a varios Centros docentes dependientes de dicho organismo oficial.

Entre tales subvenciones figura una de 311.657'89 pesetas, con destino a las obras de reparación de cubiertas en el Instituto de Enseñanza media «Jorge Manrique», de Palencia, obras que han sido aprobadas por aludida Dirección General.

Cuatro Cantones

Despacho central

Volvamos nuevamente la vista hacia esa zona urbana palentina de más allá del Salón.

No hace muchos días abogábamos por el emplazamiento de una parada de taxis para mejor servicio y comodidad de los vecinos de esta amplia zona, que —ciudadanos asimismo de Palencia— tienen derechos, al igual que tienen obligaciones.

Hoy nos trae otro tema, que —en realidad— no es nuevo en esta sección.

El despacho central de la «Renfe».

¿Y por qué no?

Cuando la estación ferroviaria es el único lugar en que pueden expenderse billetes con anticipación, y cuando esta estación se halla a una respetable distancia del lugar en cuestión (como en el caso que nos ocupa), viene a cumplir perfectamente su cometido el Despacho Central. Muy bien para estar atendido el «cogollo» de la ciudad; e incluso muy bien las zonas del Cristo, de Francisco Franco, e incluso de la Carcavilla... Pero ¿y esa zona de las Casas del Hogar, y no digamos de los Cuarteles?

Tal vez (y sin tal vez), sea esta la razón del emplazamiento de una estafeta de Correos en las Casas del Hogar.

(Y pueden Vds. imaginarse el estupendo servicio que tal estafeta cumple en dicha zona).

¿Por qué no, pues, el despacho central...?

No le incumbe al periodista el fijar el lugar de emplazamiento; pero sí que tiene cierta obligación —captando, a veces involuntariamente, la opinión de las gentes— de dar cuenta de esta necesidad cívica.

Es cierto que hay buen servicio de autobuses que unen esta zona con los Jardinillos, donde está emplazada la estación de la «Renfe»; pero esta no es razón suficiente para que el Despacho central no sea instalado.

Por su situación, y por el buen número de combinaciones ferroviarias de nuestra ciudad, Palencia es una capital que usa mucho del tren para sus viajes y desplazamientos..., ¿por qué no acompasar los servicios a las necesidades, o simplemente al uso?

Ahí queda en el aire, pues, nuevamente la llamada del periodista.

...Y ahora, que resuelva quien proceda, si procede.

Bachiller en los aires

Nunca como ahora hubo tanta facilidad para el estudio.

A pesar de todo nunca faltarán detractores o incomprensivos, descontentadizos o inconsecuentes.

Becas y ayudas por los cuatro costados: para enseñanza primaria, para Bachillerato, para enseñanza profesional y superior. Bachilleratos nocturnos. Enseñanzas con dispensa de escolaridad. Lecciones y preparación por correspondencia...

Y por delante siempre el criterio y la consigna de que ni una sola inteligencia dotada se quede sin explotar por falta de medios económicos. Nunca como ahora el dinero y la ayuda oficiales estuvieron a disposición de los que —económicamente humildes— pueden y desean estudiar y lograr una carrera o una profesión que necesite preparación teórica o técnica.

Por si esto fuera poco, ahora llega el Bachillerato radiofónico.

Un paso más de las clases radiofónicas para alumnos del preuniversitario.

Un paso que, si «cuaja», y los interesados responden, puede ser verdaderamente definitivo en esta campaña cultural del Gobierno español.

Radio Nacional de España está en la brecha, convirtiéndose en cátedra. Para los que —por sus ocupaciones o situación— no puedan acudir al Instituto, al colegio, o a la preparación particular, e incluso para los que no puedan asistir a las clases nocturnas de Bachiller, como las que en Palencia existen, llega ahora el Bachillerato radiofónico.

Lo que interesa es que las gentes respondan. Que no suceda lo que suele acontecer con las clases de adultos.... el Estado las implanta y subvenciona para lograr la redención de analfabetos; pero la mayoría de los analfabetos —por éste o por aquél prejuicio— no suelen acudir; con ello el esfuerzo estatal queda sin la correspondiente y fecunda compensación.

He ahí una nueva oportunidad para hacerse Bachiller; tal vez no se pueda llegar más allá en el capítulo de dar facilidades.

Lo que hace falta, es que se sepan aprovechar por aquellos a quienes interese.

¡Audiencia pública!

Imprudencia simple con infracción de reglamento

El día 11 de Octubre pasado, el procesado Julián Monge Andrés conducía por la carretera de Palencia-Santander, un camión propiedad de la sociedad «Carbónica Vallisoletana». Al llegar al kilómetro 2,200 de la misma, en término municipal de Villamuriel de Cerrato, el vehículo derrapó y se fue a estrellar contra un árbol, en el que causó daños por valor de 700 pesetas. El camión resultó siniestrado de importancia, pero las responsabilidades civiles de toda clase han sido renunciadas.

El Ministerio Fiscal estima que el accidente se produjo porque algunas de las ruedas del vehículo se hallaban en mal estado, sin dibujo y completamente lisas y ello, unido al terreno resbaladizo, provocó el derrape del camión.

El procesado ha mantenido que circulaba por su derecha, a escasa velocidad y con el completo dominio del vehículo que conducía, aunque reconoce que alguna rueda se hallaba sin dibujo. Aclaró también que en la empresa donde trabaja no se le dieron órdenes de cambiar las cubiertas y que tuvo que realizar el viaje en virtud de las órdenes recibidas.

Tanto el Ministerio Público, como la Abogacía del Estado, estimaron que los hechos constituyen un delito de imprudencia simple, con infracción de los artículos 7 y 212 del Código de la Circulación, que debe ser penado con 1.000 pesetas de multa y privación del carnet de conducir por tiempo de un año.

El letrado defensor, Sr. Arribas solicitó la total absolución de su patrocinado, estimando que en favor del mismo concurre la eximente de obediencia debida.

J. BALLESTEROS

¡SERVIDORA DOMESTICA! Veintisiete becas concede el Instituto Nacional de Previsión para el curso de Formación Profesional que en este mes de enero comenzará en la Escuela-Hogar de la S. F.

Rincón ameno

EL ESCOCES DE VIAJE

McTavish fue a París por primera vez en su vida. El primer día entró en una cafetería.

—¿Cuánto cuesta esta taza de café?

—Si se sienta —le contestó el camarero—, son 30 francos, pero en la barra son 20 francos solamente.

—Y... ¿cuánto es si me sostengo sobre un solo pie?

EN EL CINE, VACIO

—Pero, ¿qué esperan para comenzar la película?

—¡Mujer! ¿Tú crees que van a molestar a Marlene Dietrich para que la vean cinco personas?

VENDEDOR

—¡Cómpreme estas flores para su novia, señor!

—No tengo novia.

—Entonces, ¡cómprelas para su señora!

—No soy casado.

—Si es así, cómprelas usted para celebrar la suerte que tiene.

SANGRE ESCOCESA

Un escocés donante de sangre se prestó para varias transfusiones al mismo enfermo.

Al final de la primera, el paciente, muy satisfecho y agradecido, le entregó al escocés una cantidad equivalente a diez mil pesetas.

Después de la segunda transfusión, el enfermo manifestó bastante menos entusiasmo y entregó al donante unas dos mil pesetas.

Al final de la tercera se limitó a decir:

—Gracias.

Toda su sangre se había vuelto ya escocesa.

JUICIO

—¿Es éste el hombre que le robó a usted el automóvil?, pregunta el presidente de la Sala.

—Eso creía yo, señor presidente, cuando presenté la denuncia, pero después de oír a su elocuente abogado defensor, dudo ya de que yo haya tenido un automóvil en mi vida.

ADIVINANZA

Entre tabla y tabla
hay un hombre que no habla.

Solución a la Adivinanza de nuestro número anterior:
EL MELON

CRUCIGRAMA
Número 60:

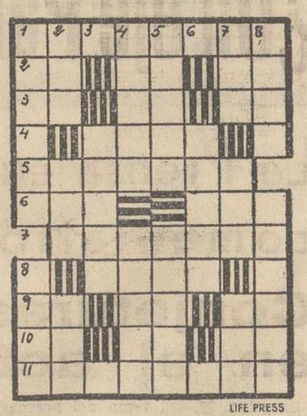

LIFE PRESS

Horizontales: 1: Piel delgada de algunas frutas y verduras. 2: Preposición insep. Nota. Verbo. 3: Nota. Desinencia verbal. Percibí. 4: Verbal. 5: Unidad monetaria (pl.). 6: Interjección. Igual. 7: Ermitaño. 8: Contiguo, próximo. 9: Letra griega. Artículo. Siglas comerciales. 10: Prep. insep. Símbolo del bario. Quejido. 11: Dignidad eclesiástica.

Verticales: 1: Requiebro. Quiebra comercial. 2: Nombre de letra. Nombre de letra. Poema. 3: Guarida del oso. 4: Departamento francés. Nombre que los atenienses daban a los jóvenes de 18 a 20 años. 5: Villa de Castellón. Ciudad de Italia. 6: Lengua del Lacio. 7: Enredo. (al revés) Yunque de platero. (al revés) Fluido. 8: Composición musical. Mozo de espuelas.

Sol. al Crucigrama número 59:

Horizontales: 1: Carnaval. 2: IL. oL. Jo. 3: PP. rI. oN. 4: Atar, 5: Yacerán. 6: Ole. Vos. 7: Oranesa. 8: oroL. 9: Al. In. Se. 10: So. De. Ot. 11: Aplazará.

Verticales: 1: Cipayo. Lasa. 2: Alp. Alo. loP. 3: Acero. 4: Norte. Arida. 5: Aliar. nóneZ. 6: Ravel. 7: Ajo. Nos. Sor. 8: Loma. Saleta.

POMPAS FUNEBRES
Hontiyuelo
CASA FUNDADA EN EL AÑO 1880
Mayor, número 134. Teléfonos: 1707, 1583, 1856, 3060, 1749.—PALENCIA

La Rvdma. Madre

Cándida Erroz Mander

Superiora General de la Congregación de Religiosas Siervas de María

Falleció en Roma el día 26 de Enero de 1963

Después de recibir los Santos Sacramentos y la Bendición Apostólica de S. S.

D. E. P.

La Comunidad de Religiosas Siervas de María de Palencia,

Suplican una oración por el eterno descanso de su alma

Solemne funeral, mañana, jueves, a las once y media de la mañana en la Capilla de dicha Comunidad.

EL SEÑOR

Don Julián Ortega Martín

FALLECIO EL DIA 30 DE ENERO DE 1963

a los 71 años de edad

Después de recibir los Santos Sacramentos

D. E. P.

Su desconsolada esposa Benedicta Arija Cembrero; hijos Maurino, Valentín, Catalina y Pilar Ortega Arija; hijos políticos Luisa Serrano Sánchez, María Nieves García Sanz, Indalecio Herrero González y Juan Rienda García; nietos, sobrinos, primos y demás familia,

Suplican a sus amistades una oración por el eterno descanso de su alma.

M.C.D.2022

Literatura, Ciencias, Arte...

«El horizonte del hombre joven es cada vez más dilatado»

"No he sido empollón. Me vertía en lo que me interesaba más"

"El médico muchas veces escribe para librarse de sus impactos"

Entrevista con el doctor Jiménez Díaz

Don Carlos Jiménez Díaz me recibe en su piso particular de la calle General Mola. Su despacho es alegre, confortador, elegantemente amueblado.

Le pregunto al doctor lo que suele hacer en un día normal:

—Antes solía dormir menos, alrededor de cinco horas, pero desde hace algún tiempo descanso ocho horas. Me quedan 16, que son las que empleo, aproximadamente, en mi trabajo.

—¿Como distribuye esas 16 horas?

—Me levanto y estudio un rato. Me voy a la clínica de la Concepción y al Hospital Clínico, donde paso el tiempo con mis colaboradores, viendo enfermos, y luego tengo clase de una a dos en la Facultad de Medicina, o sesiones científicas en la Clínica de la Concepción. Como en la Clínica y después reanudo mi trabajo, unos días clínico y otros días en los laboratorios, hasta las ocho, que vuelvo a mi casa y trabajo, interrumpiéndome para la cena. Luego estudio y después me acuesto.

—¿Se aburre?

—Como verá usted, no queda tiempo. Hay además tantas cosas interesantes que si alguna vez tengo un rato oigo música o me dedico a otras lecturas.

—¿Le ve alguna ventaja al aburrimiento?

—Ninguna. Pero puede ser útil al sujeto muy sobrecargado de intranquilidades en una cierta época de su vida que dedique al descanso.

—¿Lo que más le divierte en la actualidad?

—El trabajo y sus incidencias. Se tiene satisfacción a veces, inquietud

JIMENEZ DIAZ

otras. Pero se vive dentro de lo que es nuestra ilusión.

—¿Lo que más le entristece?

—Lo que podemos llamar tonterías, incomprensiones, cerrazón, o mezquindad, que todo es sinónimo.

Son las cuatro de la tarde, esa hora después del almuerzo en que uno se siente como apagado, sin gran deseo de hablar ni de pensar. Sin embargo el doctor conversa con agilidad, con soltura, con suma amabilidad.

—¿Por qué se hizo médico?

—No lo sé.

—Entonces...

—Primero lo que me interesaba era jugar a otras cosas. De una manera indefinible me parecía el juego más bonito las ciencias naturales y dentro de ellas me orienté hacia la Medicina. Sigo con la misma actitud de ánimo que si jugara.

—¿Fué un estudiante empollón?

—No. Me vertía a lo que me interesaba más.

—¿La mayor virtud del médico?

—La mente sincera y permeable y el corazón vertido apasionadamente hacia el problema físico y psíquico del enfermo que sufre.

Don Carlos no fuma durante nuestra charla. Viste muy pulcramente. Con un traje gris y una pajarita en el cuello de la camisa.

El doctor está en flor de madurez. Tiene una piel blanca, un cabello nevado y una acentuada viveza en la expresión. Su física estatura es mas bien pequeña. Posee un cierto aire de un gran señor «intemporal».

—¿El médico representativo de la Medicina española del último medio siglo?

—Es difícil decirlo.

—¿En la investigación?

—Sin duda don Santiago Ramón y Cajal.

—¿En la Clínica?

—Madinaveitia, Elizagaray, Azúa, posteriormente Marañón, Hernando, Novoa-Santos, Cañizo y otros varios.

—¿Cómo encuentra la Medicina actual española?

—Reina un entusiasmo y una formación crecientes, que abren un horizonte esperanzador.

—¿Lee usted mucho?

—Hay muchas maneras de leer. En la naturaleza, en la realidad, en los hechos, y, también, en los libros. Permanecer todo el día sobre todos estos aspectos supone que lee todo lo que puede.

—¿Cuáles son sus lecturas favoritas?

—Aparte de la Medicina y las ciencias Naturales, la Filosofía, el Arte y la Literatura.

—¿Por qué se da tanto el médico escritor?

—Yo creo que al médico atento se le presentan tantas ocasiones de pensar que muchas veces escribe para librarse de sus impactos.

—¿Ayudan las Humanidades a la Medicina?

—Sin duda. Pero lo que más ayuda es el humanismo en un sentido amplio, no solamente de cultura, sino de sentimiento.

—¿Cómo ve el porvenir del médico joven?

—El horizonte es cada vez más dilatado. Los avances que se realizan son más apasionantes de día en día. Esto sería bastante para suponer a los jóvenes un porvenir luminoso. Hay los problemas económicos que atenazan menos al que menos se preocupa concreta y exclusivamente de ellos.

Miro por última vez los cuadros del doctor, sus pequeñas figuras decorativas, el mundo ordenado donde trabaja. Don Carlos, haciendo un alarde más de sencillez y de amabilidad, me acompaña hasta la puerta de salida.

MIGUEL FERNANDEZ

(Copyright PYRESA. — Prohibida la reproducción).

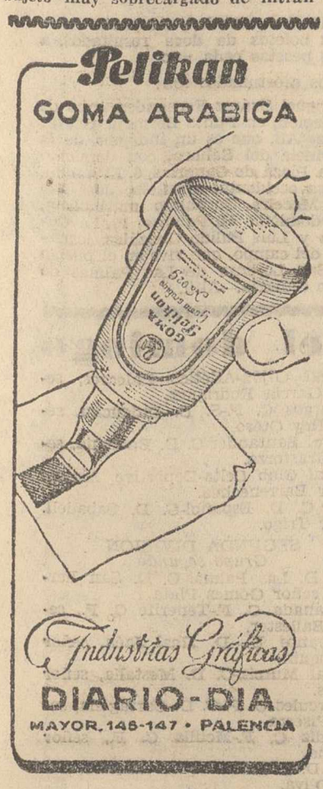

Enorme sentimiento en Chile por la muerte de Ramón Gómez de la Serna

Todo el mundo recordará su genial visita en 1932

SANTIAGO DE CHILE. — (Crónica del corresponsal de la Agencia FIEL, Tito MUNDT).

Nunca una muerte de una figura española había llegado más a fondo en Chile que la reciente del padre de las greguerías, Ramón Gómez de la Serna.

Ramón vino a Chile en 1932. Los médicos le ofrecieron una gran comida que tuvo las siguientes características notables:

a) Todos los invitados tenían que llevar delantal y mascarilla de galeno.

b) El vino tinto y blanco se tomaba con sonda, iguales a las que se dan a los enfermos graves.

c) Los platos estaban aderezados como preparaciones anatómicas, lo que les daba el más fúnebre y macabro de los aspectos.

d) Cada plato llevaba, además, el nombre de una novela o de un libro de Ramón.

El presidente de los médicos —el escritor y diplomático Juan Marín— leyó un largo discurso que estaba escrito a máquina en un rollo de papel higiénico.

Le gustó tanto a Ramón el montaje general del acto, que dijo:

—«Ni en Pombo me había pasado una cosa así»...

Dió una conferencia en el Teatro Municipal de Santiago y, para separar un período de la charla del otro, colocó una enorme bola negra en la mesilla en la que se apoyaba.

—«Este es mi punto y aparte», dijo.

En la Universidad, lanzó pajaritas de papel y aviones sobre los espectadores.

No hubo escritor joven o novelista en potencia que lo dejara tranquilo, a sol o a sombra, para escuchar sus greguerías o llevarse un recuerdo del genial autor de «Automoribundia».

Por lo menos 56 artículos y programas de radio han sido dedicados en Chile al estupendo Ramón y, seguramente, de los autores extranjeros ha sido el más largo y más sentidamente llorado.

Y lo único que lamentamos los chilenos es que haya cerrado sus ojos en Buenos Aires y no en Santiago de Chile, ciudad que declaró oficialmente que «era la que más le recordaba el espíritu y la mentalidad castiza de Madrid»...

Y en cuanto al cielo de Santiago, dijo únicamente: —«Esto no es Chile. No es América. No es Santiago. Es Cádiz puro»...

MIGUEL ANGEL CASTIELLA

Por Marcelo ARROITA-JAUREGUI

Como el poeta, también yo podría decir que Miguel Angel Castiella, «con quien tanto quería», se me acaba de morir «como del rayo». En Barcelona, donde por última vez le vi vivo, donde por última vez compartí con él el pan y el vino de la amistad y la camaradería, sus alegrías familiares, sus desazones españolas. Su generosidad y su nobleza. Quince años —apartados de recuerdos, de disgustos, de alegrías— ha durado una amistad que sólo ha roto la muerte, llevándoselo. Quince años compartiendo muchas veces el mismo techo, la misma página, el mismo paisaje, el mismo vino, las mismas preocupaciones, idénticos problemas. Quince años esperanzados, desesperanzados, alegres y tristes, en los que —como en la letra de un tango— se nos fue la juventud.

Dejo a José Bujera —que alguna vez ya la ha iniciado— la labor de análisis de la obra de una generación, de un grupo, al que los tres pertenecemos. Seguramente que él sabrá encontrar y definir nuestros puntos de contacto, el sentido que dimos —entre el malestar de unos, la indiferencia de otros, el temor de los de más allá, el rencor de algunos— a una pasión española compartida, sentida y servida con alma y vida. Seguramente que él sabrá matizar nuestro éxito o fracaso colectivo y nuestro éxito o fracaso individual. Dejo también en sus manos de sociólogo, de especialista, la conclusión terrible de que, a lo peor, todo nuestro esfuerzo —que llevó aparejados sacrificios, dolores y disgustos— no haya servido para nada, o la satisfacción de que, a lo mejor, haya servido de mucho. Fue la nuestra una generación «puente», acaso inane por estar demasiado ligada a la anterior y demasiado preocupada por la siguiente. Según parece, el enlace entre esas dos generaciones está ya hecho, que ojalá sea así, pero personalmente tengo la impresión de que el «puente», de todas maneras, ha sido ya volado, y los materiales que lo integraron han sido dispersados por la voladura. Los restos han sido aprovechados aquí o allá, pero como restos de derribo, al fin y al cabo. Y mi mayor alegría sería que esta conclusión, acaso excesivamente pesimista, no fuera cierta a la postre.

Lo que sí sé, y ahora es en definitiva lo que importa, es que Miguel Angel Castiella sacrificó en esa tarea una vocación de escritor, seguramente más inclinada al preciosismo, incluso, que al diario contacto con la actualidad de todo tipo. Nos ha quedado inédito, salvo para sus amigos más íntimos, el Miguel Angel Castiella autor teatral, el novelista, el escritor de unos cuentos terribles en los que se funden la gracia ibérica más desgarrada y sarcástica, una prosa barroca amasada con elementos populares, una ternura cruel y una ferocidad inaudita en el ataque a ciertos usos y costumbres. Se nos ha quedado inédito el dramaturgo de «Blau División», donde la ternura y la esperanza salvan la desesperación y la amargura; el «Dos banderas en la bahía», con el desgarrado dolor, vivo y sincero, no palabrero y circunstancial, humano y no literario, por un trozo irredento de la patria. Nos han quedado inéditas varias novelas, barrocamente escritas, como aquélla del primer amor de una colegiala en la que se hacía prolija enumeración de sentimientos y sensaciones de una adolescente. Y se nos han quedado inéditos tipos como el sargento Relancio y su mujer, como el hostera Modesto, y tantos otros, atravesados siempre por un indeclinable amor al prójimo, transidos de esperanza de redención y brutalmente presentados.

Pero sería injusto presentar este panorama negativo y no encontrar la compensación que tuvo. En definitiva, que Miguel Angel Castiella sacrificase a los demás, a sus compatriotas y coetáneos sobre todo, la vanidad de su posible éxito literario, el elogio general a su labor personal de escritor, no es sino una confirmación de sus virtudes humanas, que conocen cuantos le trataron. Porque ese sacrificio —que él envolvía en la alegría de su gesto— tuvo una hermosa compensación. Pensemos en cuántos escritores, pintores, periodistas, dibujantes, poetas, deben a Miguel Angel Castiella, a su generosidad abierta e infinita, la posibilidad de haberse abierto camino, de quemar etapas en la tarea de darse a conocer.

Basta repasar la colección de las revistas que dirigió, de los diarios a cuyo frente estuvo, para darse cuenta de que, a través de las páginas dirigidas por él, una generación española de escritores y artistas salto a la palestra, aunque haya muchos ya que lo hayan olvidado o que no quieran recordarlo, precisamente porque su generosidad y su nobleza no son pares de las de Miguel Angel. En definitiva, y al margen de disgustos y desilusiones en lo íntimo, esa era una satisfacción que Miguel Angel Castiella podía darse, y que sin duda le consolaba las innumerables veces que la tontería y el malquistamiento cerril le llegaban a dejar casi sin pan que comer. Con todo, los amigos entrañables que fue consiguiendo en redacciones, Albergues Universitarios, Colegios Mayores, le hacían olvidar, o por lo menos dejar a un lado, los libros que no publicó o que no tuvo tiempo de escribir.

Hace un año, en el umbral de la madurez de la edad —que ha resultado umbral de la muerte— por fin con una cierta estabilidad en su existir cotidiano, me hablaba de proyectos literarios, de viejos proyectos literarios que una juventud entregada a los demás le habían impedido realizar. Y me hablaba de ellos como de algo de inmediato cumplimiento, de realización urgente. Todavía no sé si esa urgencia se cumplió o si su obra quedó definitivamente malograda con su muerte. Lo que sí sé es que la obra literaria de Miguel Angel Castiella ya terminada, la que escribió casi a salto de mata, mientras su energía se consumía en el servicio a los demás, no debe quedar definitivamente inédita. Sus compañeros de promoción, sus amigos, sus camaradas, debemos hacer casi compromiso de honor el que así no sea.

Sería la manera de pagar a Miguel Angel Castiella su generosidad, su nobleza, su entrega total a los demás, que éramos nosotros. Desde mi modestia, solamente puedo hacer esta propuesta, que espero que recojan los que amigos como yo, camaradas como yo, discípulos como yo, de Miguel Angel Castilla, pueden llegar a hacerla realidad.

(Copyright PYRESA. — Prohibida su reproducción).

LIBROS NUEVOS

Un descubrimiento cordial de Juan Ramón Jiménez

CARTAS. Juan Ramón Jiménez. (Primera selección). — Recopilación, selección, ordenación y prólogo de Francisco Garfias. — «Aguilar», Madrid.

He aquí un cordial ventanal por donde se asoma sin cortapisas, sin embarazos, radiantemente desnuda, el ánima de Juan Ramón Jiménez; he aquí un sincero ventanal que es como un espejo límpido del espíritu del «andaluz universal», y cuyas amables portezuelas se abren pocas veces; he aquí un exacto ventanal, por el que ese luminoso soñador de Moguer se nos ofrece tal como es, con la hondura y amplitud de sus sentires, con su atormentado impresionario, con su melancolía a flor del mirar y del pensar y del decir, con la ternura de sus conceptos y la nostalgia de sus recuerdos, con la fuente de su expresión, con los escalofriantes contrastes de su temperamento meridional, soñador, brioso y templado a la vez, seguro a veces y en ocasiones enfermizo; he aquí, amigos, el más claro y rotundo pregón de identidad de Juan Ramón.

Nos estamos refiriendo a sus cartas. Su largo y ancho epistolario que es como un chorro de luz por donde se escapa la claridad de nuestro Premio Nóbel. Juan Ramón Jiménez nació para eso, para soñar cartas y concebir versos. Sí, es cierto que a través de sus versos llega hasta el lector la contextura del corazón de Juan Ramón; pero también es verdad que a través de sus cartas, nos llega toda la verdad —con vibrante sinceridad— de su humanidad espiritual. El epistolario de Juan Ramón define más, profundiza más, matiza más el impresionante claroscuro de su espiritual retrato, que sus propios versos. Conoce más humanamente a Juan Ramón, el que lea sus cartas, que quien paladee sus versos.

Y a fe que una buena selección del epistolario juanramoniano viene a ser no sólo una expresiva y bella obra (cada carta es un retazo de lirismo o de rutilante filosofía), sino también el más exhaustivo manantial para el agua clara y fresca de su mejor biografía.

Seleccionadas y ordenadas por Francisco Garfias, acaban de ser publicadas, por la Editorial «Aguilar», de Madrid, más de doscientas cartas de Juan Ramón Jiménez; cartas escritas desde Madrid, desde Moguer, desde América; cartas a amigos y a personalidades; cartas a hombres influyentes o a la intimidad de sus familiares; cartas a poetas y artistas; cartas donde nada con suavidad el airecillo amable de la amistad, y cartas, escuetas y cortantes, donde se afila el harpón (siempre sincero en Juan Ramón) de la queja o de la ruptura.

Ordenadas cronológicamente, la obra está dividida en cuatro partes; de 1898 a 1915, recogiendo cartas escritas desde Moguer y Madrid; de 1913 a 1945, cartas exclusivamente familiares, abundando las dirigidas a su madre y a su hermano Eustaquio; de 1915 a 1936, cartas escritas en la capital de España; y de 1936 a 1958, cartas desde América, culminándose con la dirigida al conde de Mayalde, alcalde de Madrid, agradeciéndole el acuerdo de dar su nombre a un grupo escolar madrileño, epístola escrita días antes de morir, tal vez la última de sus enjundiosas y luminosas cartas.

Un manojo de misivas, en las que se adivina a Juan Ramón; erudito, por ejemplo, en una carta a Ramón Gómez de la Serna; amistoso y cordial, al dirigirse a Sandoval, Gayarre y Achúcarro; transparente, sincero, al romper con Antonio Machado, sin subterfugios ni razonamientos vagos; crítico atinado por ejemplo, dirigiéndose a Valle-Inclán, agradeciéndole envío de libros; exuberantemente lírico en una de sus cartas a Rafael Alberti, etc., etc., y desde luego siempre soñador; siempre poeta, siempre puntual y minucioso, siempre claro, siempre expresivo, y casi siempre melancólico, a veces atormentado, y en ocasiones profundamente depresivo.

Un maravilloso manojo de cartas, cuya mejor complementación han de ser las escritas a Zenobia, su esposa y compañera, su más íntima colaboradora; cartas que no figuran en esta selección, pero cuya futura publicación Garfias anuncia en su prólogo.

He aquí, pues, un descubrimiento cordial de Juan Ramón; sus cartas, como espejo y retrato de corazón y de alma; aparte de estupenda introducción, el prólogo es asimismo la mejor complementación de la colección de cartas, para más conocer y más entender a Juan Ramón; Francisco Garfias le ha escrito con cuidado y fervor. El libro, con cerca de quinientas páginas, se ofrece cuidado y grato, manejable y elegante, como magnífico marco para la presentación de esta faceta poca aireada de la obra literaria y humana de Juan Ramón Jiménez.

ALAMO SALAZAR

¡SERVIDORA DOMESTICA!— Solicita una beca al Montepío Nacional del Servicio Doméstico para seguir un curso de Formación Profesional en la Escuela-Hogar de la Sección Femenina de Falange Española Tradicionalista.

Noticias de libros y autores

El gran poeta y tratadista de estética Carlos Bousoño acaba de publicar en la Editorial Espasa-Calpe un nuevo libro: se titula «La invasión de la realidad».

Las ediciones del «Quijote» se calcula que andan rozando la cifra de las 1.800. La Editorial Labor reimprime ahora la primera edición de «su» «Quijote» presentada para toda clase de lectores. La casa editora ha cuidado muy especialmente la fidelidad del texto fijándose en la primera edición de Juan de la Cuesta, aunque corrigiendo algunas erratas evidentes. La edición lleva las célebres ilustraciones de Gustavo Doré en 102 acuarelas a tres colores y 248 dibujos al principio y fin de cada capítulo. La presenta con una introducción en Catedrático de la Universidad de Barcelona, don Martín de Riquer.

En Ediciones Fax ha salido una «Teología del Nuevo Testamento». La ha escrito el Doctor Max Meinert. Es obra de gran aliento intelectual; «Primera exposición amplia de la teología del Nuevo Testamento que aparece en el campo católico». Así la define el propio autor en el prólogo. En la misma editora han salido «El humanismo ateo de la actualidad», por Hans Pfeil, y «La mejor parte», de S. Blanco Piñán; esta segunda obra es la tercera edición completada de los textos en que el Papa Pío XII se dirigió a las religiosas.

En el último boletín de la Editorial Gustavo Gili se anuncian nuevas ediciones de obras que justamente han adquirido fama. Son estas: «Electricidad industrial», por P. Roberjot; «Problemas de Física», por J. Estalella; «Anatomía artística humana», por A. D. Fripp y R. Thompson; «Carpintería de armar y de taller», por N. W. Xay.

La Colección «Los sueños y el viento», de novela, se ha iniciado con una valiente obra de la joven escritora María José Estrada. Se titula «Redes para una sirena» y en ella se plantea el problema psicológico que tortura a muchas muchachas de hoy, más o menos sofisticadas por la vida y el medio ambiente.

Los últimos discos CBS son los siguientes: «El día más largo», de Mitch Miller; «The Continental», de Ray Conniff; «María», de Andy Williams y «Malagueña», de Perey Faith.

Sobre «El traje español en la época de Goya» ha escrito un documentadísimo libro el Marqués de Lozoya. Está editado por Gustavo Gili primorosamente con láminas de la época.

El P. Enrique Neira, jesuíta, ha escrito lo que él llama una «meditación filosófica acerca de la existencia de Jesús y de las dificultades que hay para creer en él en nuestra mitad del siglo XX». El libro lleva por título «Una lógica del problema de Jesús», y lo acaba de sacar a luz la Editorial Razón y Fe.

Para los que aman viajar imaginativamente, sentados en una butaca, le Editorial Labor acaba de publicar dos obras verdaderamente extraordinarias: una es la de Fridtjof Nansen, titulada «En la noche y entre los hielos». Es el relato de la famosa expedición, noruega que duró de 1893 a 1896, hecho por el propio jefe de la expedición, catedrático además de la Universidad de Cristiania (Oslo). La otra se titula «Crepúsculo sobre Indonesia» y su autor, Friedrich W. Funke, nos refiere en ella un viaje por Sumatra, Java, Pali y Célebes. El autor es un notable etnólogo de la Universidad de Colonia, que ha pasado muchos meses en el Archipiélago Indonesio estudiando la vida y costumbres de sus habitantes.

En la Asociación Cultural Iberoamericana leyó, en el programa de la «Tertulia Literaria», el día 15 de enero, una selección de cuentos, el galardonado escritor y comediógrafo Lauro Olmo quien fué presentado por el novelista Jorge Ferrer Vidal. Lauro Olmo obtuvo en el pasado año el Premio Nacional de Teatro.

En la Editorial Plaza y Janés ha obtenido el premio de «Selecciones Lengua Española», el joven novelista Gregorio Javier, con su obra «Cristo y la sed». Este premio corresponde al mes de diciembre. Gregorio Javier nació en Caravaca (Murcia). En la novela citada plantea un hondo problema religioso: La crisis de unos hombres entre la superstición y el dolor.

Ilustrados por Janusz Grabianski, la Editorial Noguer ha sacado a la luz «Los mejores cuentos de los Hermanos Grimm». Las más bellas leyendas que durante siglos llenaron de poesía y misterio los hogares europeos aparecen así en una espléndida edición, adaptadas al lenguaje de nuestros niños.

En la Editorial Revista de Occidente han salido las siguientes novedades: «El poeta y la Escultura», por García Mazas (es la vida del matrimonio Huntington, fundador de la famosa «Hispanish Society of América» en Washington); «Historia universal de la Literatura», Tomo I; «La música española después de Manuel de Falla», por Valls Gorina; una «Guía de Soria», por Tudela y Taracena.

Pocas horas antes de morir en Buenos Aires el ilustre escritor español Ramón Gómez de la Serna, salían del Aeropuerto trasoceánico de Barajas para la capital argentina unos paquetes de libros. Eran los formados por el «Greco», del genial autor, en una edición ilustrada de la Dirección General de Bellas Artes, en homenaje. Iban acompañados de una carta autógrafa del Director General Excmo. Sr. D. Gratiniano Nieto al autor.

El Académico de las Reales de la Lengua y la Historia, don Melchor Fernández Almagro, ha publicado un nuevo libro. Se trata de una obra de recuerdos de días juveniles, editada por la Sociedad de Estudios y Publicaciones; lleva por título «Viaje al Siglo XX».

El novelista danés Sven Hassel de quien ha salido ahora en castellano «La legión de los condenados», ha escrito a sus editores que en breve vendrá a España para permanecer en ella el tiempo preciso para documentarse y poder escribir una novela con tema español.

Aparece dentro de la Colección Austral, de la Editorial-Espasa-Calpe, la obra del gran escritor argentino Enrique Lañela «Clamor». En el volumen se integran la novela dialogada que da nombre al libro así como «Don Telmo» (tragicomedia); «Alberta» (televisión); «La tierra predestinada» y un discurso en el L aniversario de su famosa obra «La gloria de don Ramiro».

A primeros de febrero va a cumplirse el primer centenario del nacimiento del poeta mejicano y bien puede decirse que español, don Francisco A. de Icaza, que fué a la vez un gran cervantófilo. Varios son los homenajes que en honor del mismo se preparan y entre otros se ha solicitado del Alcalde de Madrid le sea otorgada una calle en esta ciudad donde vivió y murió.

Para la Editorial Bullón ha empezado a preparar un gran libro sobre Marcel Proust la notable escritora Carmen Castro. Será tanto una vida como un largo ensayo en torno a la obra del que fué gran novelista francés en donde no faltará tampoco el debido clima sobre el tiempo que aquél vivió.

En la Colección Literaria de la Editorial Aguilar aparece ahora un libro de nuestro «Nobel» Juan Ramón Jiménez. Son las «Cartas de Juan Ramón Jiménez». Tomo de documentos rigurosamente inéditos, que nos dan los más varios perfiles del poeta. Son cartas dirigidas a las más varias gentes —muchas, a los famosos de su tiempo— y escritas por Juan Ramón desde los días de su juventud a los que precedieron a su muerte.

SOBRE EL ENTIERRO DEL TREMENDISMO

Por Rafael García Serrano

Hace unas semanas, en el Foro T. V., se le ha cantado un responso al tremendismo. Hablaron dos críticos, Ponce de León y Juan Emilio Aragonés, una escritora, Lilí Alvarez, y un doctor, persona ya mayor, Dios y el doctor —que es también hombre de letras—, me lo perdonen, pero en este momento no recuerdo su nombre. Se dijeron cosas bastantes atinadas, se arrancó con un delicado y tremendo ejemplo de Quevedo, y, en fin de cuentas, se sostuvo que el tremendismo comenzaba con Cela y terminaba con Cela. Probablemente es así, y eso no hay quien lo mueva. Probablemente no es así, y yo no voy a moverlo, porque ni soy crítico ni me interesa excesivamente en estos temas.

Lo que sí ocurre es que aceptada la diferencia entre lo tremendo y lo tremendista, y aceptando también que el tremendismo es una suerte de expresión personal que comienza con «Pascual Duarte» y apenas va más allá, y a mí me cumple señalar, simplemente, la existencia de un escritor tremendista que vivió antes de nuestra guerra y murió durante ella. Este escritor, del que he hablado en alguna ocasión como de un claro antecedente de toda la novelística española posterior a la Cruzada, se llamó Carranque de Ríos, y dejó, por toda obra, tres novelas, publicadas por Espasa Calpe en este orden: «Uno», «La vida difícil» y «Cinematógrafo». «Uno» apareció en 1933 con prólogo de don Pío Baroja. «La vida difícil» fué editada en 1935, y en ella se anunciaba que «Uno» había sido traducida al ruso por la Editorial del Estado de la URSS; y «Cinematógrafo» vió la luz en el invierno o la primavera de 1936. En todo caso, un poco antes de la guerra. Las tres forman en mi biblioteca hace más de cinco lustros.

Estas tres novelas son todo un curso de tremendismo. No conozco nada más característicamente tremendista, ni siquiera calificable así, antes de Carranque de Ríos, y creo que él ha influido notablemente sobre todos los que hemos hecho novela desde 1936 hasta hoy. ¡Y no digamos en los más discretos y últimos autores! Me parece que entre los escritores jóvenes vigentes ya en 1936, son Carranque de Ríos y Ramón J. Sender los dos más aproximadamente mentores de mi generación, y en los dos hay tremendismo —aquellos pistoleros dialécticos y activos de «Siete domingos rojos»—, pero singularmente en Carranque, que murió a poco de empezar la guerra. Tendría treinta y tantos años. Alguien dijo que murió en el frente anarco-comunista; otros que de hambre, en Madrid. Parece ser que la verdad es que murió de una úlcera de estómago o de un cáncer, y en Madrid.

Si las jóvenes promociones del Instituto de Cine, que hacen estrella de algunos de sus filmes más representativos a cualquiera de las manifestaciones fisiológicas más íntimas, y no por naturalmente reservadas, sino por repulsivas, conocieran a Carranque de Ríos en lugar de extasiarse con escritores traducidos, sabrían que el tremendismo neorrealista, testimonial y de toma de contacto de algunos de sus ídolos, es poco menos que reverencialmente burgués en comparación con el tratamiento que da a muchas de sus páginas el pobre y malogrado Carranque. Pero como Carranque es español y está muerto —por supuesto, sin que se pueda culpar a los nacionales de su desaparición— hoy no se acuerda de Carranque Ríos, nadie, que yo sepa, y menos que nadie sus herederos literarios, y me parece que soy yo el único escritor que lo ha citado frecuentemente reivindicando para él lo que bien ganó, y también, siempre, mi admiración hacia su obra feroz y hacia su aventura personal, que es triste como una columna rota, y en la cual parece simbolizarse el triste destino de toda una generación española. La verdad es que Carranque sigue sin suerte, porque no la tiene quien «sufre» la admiración de un escritor falangista. Carranque fué anarquista y hasta firmó un manifiesto en favor del atentado personal, allá cuando Casanellas mató a don Eduardo Dato, Baroja escribió de Andrés Carranque: «Carranque no es un hombre implacable ni capaz de ningún atentado. No le hemos encontrado implacable más que en la fonda de Behovia cuando, en compañía de otros peliculeros y peliculeras se dedicaba al salmón y a la lubina y cuando con unos ternos fastuosos y una camisa de color de cuello abierto lanzaba en la carretera miradas fulminantes a las bellezas que en sus automóviles de lujo pasaban de España a Francia y de Francia a España».

Por entonces Carranque trabajaba como actor en la versión muda de «Zalacaín el Aventurero»; en la misma que vió a don Pío de sargento carlista y a don Ricardo Baroja en un papel importante. Aquello le sirvió de información ambiental para su tercera novela: «Cinematógrafo». Después vino la guerra y el olvido.

Y unos años después, el tremendismo...

(Copyright, PYRESA. Prohibida su reproducción).

✝

EL JOVEN

Fernando Fernández Martínez

(Aprendiz del P. M. M.)

Falleció en Palencia el día 30 de enero de 1963 a los 16 años de edad

Después de recibir los S. S. D. E. P.

Sus desconsolados padres Juan Fernández y Ana Martínez; hermana Ana-María Fernández Martínez; abuela paterna Ramona Pérez; abuela materna Teodora Díez; tíos, primos y demás familia,

Suplican una oración por su alma.

Vigilia y funeral: Mañana, jueves, día 31, a las diez y media de la mañana y a continuación la conducción.

Misa de familia: Viernes, día 1, a las nueve de la mañana.

Iglesia Parroquial: Santa Marina.

Casa mortuoria: S. Nieto, 17, 2.º, «Finisterre, S. A.».

POMPAS FUNEBRES NUESTRA SEÑORA DE LA CALLE.

M.C.D.2022

DEPORTES

El I Cross Internacional de Palencia

Portugal envía un equipo capitaneado por Aldegalega (Medalla de Oro de los Juegos Iberoamericanos)

Casi doscientos participantes en el «Trofeo Elola».-Un favorito para los juniors.-Aumenta la lista de trofeos y premios

Los preparativos para la gran jornada deportiva que se celebrará el próximo domingo en La Balastera, con el gran Cross Internacional de Palencia, están en su momento culminante. La Federación Palentina de Atletismo trabaja denodadamente para «no dejar ningún palillo suelto» y que la organización resulte en consonancia con la categoría de la prueba. Se vencen no pocas dificultades, dada la coincidencia en fechas de otras competiciones, pero el entusiasmo y sacrificio de los organizadores es tan grande, que podemos anticipar el éxito de la prueba de Palencia.

UN EQUIPO PORTUGUES

Hoy se ha recibido ya la aceptación de Portugal para enviar un equipo a este I Cross Internacional de Palencia. El telegrama dice: «Aceptamos convite». Y se ha hecho ya la inscripción del equipo.

En La Balastera estarán el domingo defendiendo los colores portugueses: Armando Aldegalega, Alvaro Conde y Maximiano Pinheio.

Tres figuras internacionales del pedestrismo, entre las que destaca Aldegalega, que fué Medalla de Oro de los II Juegos Iberoamericanos, celebrados el pasado mes de octubre en Madrid. Aldegalega ganó con toda autoridad la «Marathon», estuvo en el Cross de Lasarte el pasado domingo y estará en Palencia el 3 de febrero, para tratar de disputar la victoria a Mariano Haro.

Demos una cordial y emocionada bienvenida anticipada a estos tres portugueses, cuyo gesto de acudir a Palencia, merece la gratitud y el aplauso de toda nuestra afición.

CASI DOSCIENTOS PARTICIPANTES EN EL TROFEO ELOLA, PARA DEBUTANTES

La jornada, como saben nuestros lectores, se iniciará a las once en punto de la mañana, con la prueba de juveniles y escolares, sobre 4.000 metros, debiendo encontrarse los participantes a las diez y media en La Balastera. Su entrada la harán por la puerta de tribuna directamente a los vestuarios de la izquierda, reservados para ellos y para los debutantes del «Trofeo Elola».

Los vestuarios de la derecha (que emplean normalmente equipos de fútbol y árbitros), estarán reservados para los junior y seniors de las dos últimas pruebas de la mañana.

En el «Trofeo Elola», que se reserva para debutantes de toda la provincia, las inscripciones son numerosísimas. Tomarán la salida casi doscientos muchachos de nuestros pueblos y ello dará una gran espectacularidad a la prueba y quién sabe si puede proporcionarnos un gran descubrimiento para el atletismo español. Esta carrera se celebrará a las once y media y los participantes, de toda la provincia, deberán encontrarse como mínimo media hora antes en los vestuarios de La Balastera, haciendo su entrada también por la puerta de detrás de la tribuna. No hay concentración previa, por lo que, en cuanto lleguen a Palencia, deben dirigirse a La Balastera.

UN FAVORITO PARA LOS «JUNIORS»

La prueba de «juniors», de carácter nacional, que se correrá a las doce de la mañana, promete ser una carrera interesantísima. En ella participará un equipo completo y muy potente de Guipúzcoa; habrá también un equipo palentino con Emiliano Haro y otros muchos atletas de otras provincias, entre ellos los vallisoletanos Antonio Luis Fernández y Pedro Martínez Guaza. Pero el favorito, sin duda, es el santanderino Lorenzo Gutiérrez, que por cierto ya está en Palencia, y que tiene un gran porvenir en el atletismo español.

TROFEOS Y REGALOS

Otros tres trofeos se han recibido hoy para esta gran jornada. Uno de «La Voz de Palencia», otro del «Casino de Palencia» y otro de la Federación Palentina de Ajedrez.

Entre los premios recibidos últimamente figura una pluma estilográfica «Parker», que regala la Librería «I. G. DIARIO-DIA», una manta obsequio de un socio de la «Peña Deportiva Palentina», para el primer clasificado provincial en la carrera de «juniors» y un reloj que entrega el joyero don Angel Pedrero.

Hasta el momento se han recibido los siguientes trofeos de:

Delegado Nacional de E. Física y Deportes, Ayuntamiento de Palencia, Diputación Provincial, Subjefe Provincial del Movimiento, Delegación de Sindicatos, Ingeniero Jefe de Obras Públicas (de plata de ley), Círculo Mercantil, Cámara de Comercio, Fábrica de la Empresa Nacional Santa Bárbara, Casino de Palencia, O. S. de Educación y Descanso, Federación Palentina de Ajedrez, La Voz de Palencia, Peña Deportiva Recreativa Palentina (dos trofeos), Deportes Lin, Coca Cola, Federación Palentina de Atletismo, Palacio de la Moda y Casa Neira.

Los regalos recibidos son los siguientes:

Una manta de David Rodríguez; un reloj de Hermoso y González; una manta de Casa Marcelo; un reloj «Exactus» de esta firma, cronometradora de la prueba; un botellón de coñac Carlos III, de Bar Maño; un despertador cartera, de Joyería Ma-Ci; una máquina de afeitar eléctrica de Electrogar; una camisa de tergal, de Casa Cebrián; una máquina eléctrica de afeitar, de Casa Ortega; una pluma «Parker», de Librería DIARIO-DIA; una manta de un socio de la Peña Deportiva Palentina; unas gafas de sol de «Optica Ramos»; una pluma y bolígrafo, de Papelería Merino; un reloj, de «La Esfera»; una caja de doce botellas de champán, de Café Gran Vía; un artístico cenicero de «Perfumería Clarysol» y un reloj, de don Angel Pedrero, joyero.

A todos el agradecimiento de Palencia por su colaboración al éxito de esta gran prueba deportiva que monta la Federación Palentina de Atletismo.

Magnífico trofeo enviado por el Delegado Nacional de Educación Física y Deportes, Sr. Elola, para el I Cross Internacional de Palencia
(Foto Payá)

ACTO DE ENTREGA DE TROFEOS Y PREMIOS

El acto de la entrega de trofeos y premios se celebrará en el Ayuntamiento, a las seis y media de la tarde de ese día 3 de febrero y será presidido por las autoridades.

CENA HOMENAJE A HARO

Organizada por la O. S. de Educación y Descanso, a cuyo equipo pertenece el atleta Mariano Haro, el domingo, día 3, a las diez de la noche, se celebrará una cena homenaje en su honor, en el Hotel Iberia.

Las tarjetas pueden recogerse, al precio de 130 pesetas, en el Hotel, o en Educación y Descanso (cuarta planta de la Casa Sindical).

El primero que llegó a Palencia puede ser el primero en la meta

Lorenzo Gutiérrez, favorito en la prueba de "juniors", se entrena ya en nuestra capital

Un santanderino, que es gran promesa del atletismo español

Lorenzo Gutiérrez tiene prisa por llegar. Es un muchacho inquieto, con una afición enorme por el Atletismo. Pertenece a la Federación Santanderina y está enrolado en el Club del Real Santander. Nació hace 20 años en Laredo. El domingo pasado corrió en el Cross de Lasarte, en la categoría "junior", a la que pertenece. Corrió muy bien. Mandó en la prueba, para al final ser rebasado por el madrileño Gómez y el catalán Hernández. Fué el tercero, pero bien pudo ganar. Su forma es extraordinaria y este año dará mucho que hablar en el Atletismo español. No será aventurado pronosticarle el título nacional en su categoría para el mes de marzo.

Lorenzo Gutiérrez, ya lo hemos dicho, tiene prisa por llegar. Y está ya en Palencia.

—¿Por qué tan pronto?

—Quiero que ese gran entrenador, que es Cisneros, me dé unos consejos y de paso ya conocer el recorrido para el domingo.

—¿Tu profesión?

—Trabajo en la fábrica de conservas que tiene mi padre en Laredo.

—¿Cuántos años llevas en el atletismo?

—Cuatro hará dentro de unos meses.

—¿Tu especialidad?

—Los 5.000 metros.

—¿Triunfos?

—Campeón provincial, haber sido internacional, pues fuí al Cros de las Naciones de 1962 y quedé en décimotercer lugar y vencedor junior, de la San Silvestre de Lisboa, el 31 de diciembre de 1962. En San Sebastián, ya vió usted, fuí el tercero.

—¿Por qué?

—Porque Gómez es extraordinario. Hizo una carrera muy inteligente y ganó con todo merecimiento.

—¿Ganarás en Palencia?

—No me gusta aventurar pronósticos. En todas las pruebas gana el mejor, pero claro, tengo mis esperanzas, siempre hay que salir con ilusión de triunfo.

—Eres el favorito antes de salir, ¿te perjudicará esto?

—El que es favorito debe demostrarlo luego para que se cumpla el pronóstico. Hay que correr, lo de menos es que le consideren o no a uno, sino que es preciso demostrarlo después sobre el terreno.

—¿Has visto correr a Emiliano Haro, que saldrá con el equipo palentino?

—Sí, el año pasado, con los juveniles, en San Sebastián. Y me gustó mucho.

—¿Algo para la afición palentina?

—¡Que vaya ese día a "La Balastera"! Saldrá satisfecha. Que vaya aunque haga frío, que más hizo en San Sebastián el domingo y ante aquel espectáculo hay que rendirse. ¡Vaya una afición la guipuzcoana!

—Pues bienvenido a Palencia y que el domingo con tu triunfo te rindas también ante el espectáculo que el público palentino ofrezca llenando "La Balastera".—Y.

Sucesos en los pueblos

Niño arrollado y muerto por un autocar

Al salir de la escuela, en Porquera de Santullán, el niño de cinco años, Miguel Angel García Torices, trató de cruzar la carretera en el preciso momento en que se acercaba un autocar conducido por el vecino de Aguilar de Campoo, José Gutiérrez Mantecón. Trató el conductor de evitar atropellar al chiquillo, virando bruscamente, pero no lo consiguió. El niño resultó con gravísimas lesiones, de las que falleció horas más tarde.

FERNANDO AGUILAR, cumplirá el 2 de febrero, en Palencia, los 25 años

"Me gustaría tener el espíritu de lucha de Mariano Haro"

"Este año quiero bajar el record nacional de los cinco mil metros"

(Desde San Sebastián, por DONOSO)

¿Hannut? ¿Madrid? ¿Palencia? ¿Eibar?... muchas interrogantes tiene Fernando Aguilar para el 3 de febrero.

—Ya he decidido no ir a Hannut ni a Madrid, sólo falta decidirme por una de las otras dos pruebas. Todo depende de cómo me encuentre dentro de un par de días.

He ido a ver al más destacado atleta del momento en Guipúzcoa. Estamos en «su» bar. Allí come, y allí pasa los ratos que el trabajo, los entrenamientos y otras cuestiones le dejan libre. Amplias fotografías del atleta adornan el bar, y también sus más recientes trofeos conseguidos. Ha dejado la partida que juega con unos amigos y nos atiende prontamente.

Le preguntamos por su salud, y es cuando nos dice que no está muy en forma. La Corrida de San Silvestre le ha destrozado y el deseo de recuperar su mejor momento y no hacer el ridículo en la carrera le hace dudar. Pero lo cierto es que el domingo pasado corrió muy bien en Lasarte.

Vamos a presentar a los lectores palentinos a Fernando Aguilar. Muchacho alto, desgarbado, delgado, rostro enjuto. De paisano aparenta más cuerpo de lo que luego en «carrera» se le puede ver... Es de pocas palabras, pero muy sincero. Dice las cosas como siente...

—¿Qué edad tienes?

—En estos momentos, 24 años.

Se sonríe y le preguntamos la causa.

—Si voy a Palencia, cumpliré allí los 25 años. El día 2 de febrero de 1938 nací en Jaén.

—¿Cuándo te iniciaste en el atletismo?

—En el año 1959 corrí un par de pruebas que no gané, en Arechavaleta. Me animaron a inscribirme en el Gran Cross Internacional, como junior y así lo hice.

Digamos que triunfó ante el asombro de todos y con la consigna de Elola para los federativos guipuzcoanos: «No me perdáis de vista a este chico».

—Al año siguiente fiché por el Jaizkibel estando en el Servicio Militar. Finalizado éste entré a formar parte de la Real Sociedad y aquí estoy.

—¿Prueba favorita?

—Los 5.000 metros. El próximo año me lanzaré también a los 10.000.

—¿Pista o campo?

—Prefiero la pista.

Cuando hablamos de cross normalmente Aguilar nos habla en plurar. Siempre se empareja con Haro. ¿Por qué?

—Es natural que siempre piense en Haro. De los nacionales es en los momentos presentes el más próximo contrincante.

—¿Cómo definirías a Haro?

—Zancada, pero muy rápida, mucha resistencia... y mucho corazón.

—¿Qué crees tener tú y él no?

—¡Piernas!

—¿Qué querrías tener de lo suyo?

—El espíritu de lucha. Sabe imponerse a la desgracia, mientras yo tengo en el desánimo el peor enemigo. Saber sufrir.

—Dame los mejores nombres del cross español, actual, además de ti.

—Haro, Arizmendi, Guardia, Carlos Pérez, Barris, Molins, Amorós...

—¿Tu mejor recuerdo?

—El triunfo de la Jean Bouin en Barcelona este año. El tercer puesto en el Campeonato Militar del pasado año, detrás de Haro. Y el quinto lugar en Lasarte, también el pasado año, delante de Haro (y subraya el «delante». Sigue la sana rivalidad).

—Repasemos el «crono»:

—En 5.000, 14' 19" 8/10. En 10.000, en el año 1960, hice 30' 51".

—¿Aspiraciones para la próxima temporada?

—Ver qué tal se me dan los 10.000 metros y bajar el record nacional de los 5.000 metros que están en 14' 16" 6/10, muy al alcance de la mano.

—El haber sido superado por Arizmendi, supone desánimo al tener un contrincante más?

—Está muy en forma, pero nos quedan muchos años por delante, a Haro y a mí. Los fondistas tienen su mejor edad de los 27 a los 34. Nosotros somos todavía jóvenes.

No da más de sí el tiempo. El ha comido, el informador, no. Me acompaña hasta la puerta. Nieva.

—¿En Palencia hará frío?... Bueno, ya estoy acostumbrado.

—Vete por Palencia, que te gustará...

Y Aguilar dice: —Sí, es casi seguro, de no haber nada imprevisto que esté en Palencia antes del día 3. Allí cumpliré los 25 años.

DONOSO

Interés en las semifinales del Campeonato Provincial

Lucas sigue en cabeza, tras de la sexta ronda

El sábado y domingo pasados, se han jugado en el «Círculo Mercantil», las rondas quinta y sexta de las semi-finales del campeonato provincial, produciéndose los siguientes resultados:

QUINTA RONDA: Lucas vence a Contreras; Pérez vence a Arias; Sánchez vence a Olmedo; Lorenzo vence a De la Hoz; Gallego vence a Galán; Gómez vence a Martín, por decisión arbitral.

SEXTA RONDA: Lucas vence a Lorenzo; Pérez vence a Contreras; Arias vence a Sánchez; De la Hoz vence a Gallego; Gómez vence a Galán; Olmedo vence a Martín, por decisión arbitral.

La clasificación, después de la sexta ronda, es la siguiente:

1, Lucas, 6 puntos; 2, Pérez, 5; 3, Arias, 4; 4, Sánchez, 3; 5, Contreras, 3; 6, De la Hoz, 3; 7, Lorenzo, 3; 8, Gómez, 3; 9, Olmedo, 2'5; 10, Gallego, 2; 11, Galán, 1'5; 12, Martín, 0.

CUADRO DE REPRESENTACIONES: 1, «Club Palentino de Ajedrez», 69; 2, «Peña Deportiva Palentina», 67; 3, «Ajedrez Club Saldañés», 54; 4, «Club Ajedrez Bancobao», 20; 5, «Ajedrez Club Carrionés», 11.

Jugadores clasificados, después de la sexta ronda: Lucas, Pérez, Arias y Sánchez.

Líder del torneo: Lucas.

La séptima ronda se jugará en los mismos locales, el próximo sábado, día 2, a las 16 horas, con arreglo al siguiente cuadro:

Lucas-Gómez; De la Hoz-Pérez; Galán-Arias; Olmedo-Lorenzo; Sánchez-Gallego; Martín-Contreras.

La octava ronda se jugará el domingo 3, a las diez horas, con el cuadro que arrojen los resultados de la anterior.

La final comenzará a jugarse en la semana siguiente.

TRANSPORTISTAS

NUESTRAS ENTREGAS DE

SAVA BMC AUSTIN

EN ESPAÑA, HAN SIDO:

AÑO 1961..... 1.058 Unidades
AÑO 1962..... 1.942 Unidades

Este aumento ha podido conseguirse:

1.° Por la calidad y rendimiento de los vehículos SAVA-AUSTIN.
2.° Por los amplios stock de repuestos que mantenemos.
3.° Por el servicio que damos a los usuarios de SAVA-AUSTIN.
4.° Por las facilidades de pago hasta 36 meses.

Distribuidor en España

Finanzauto. S. A.

Mayor, 9 PALENCIA

APUESTAS DEPORTIVAS

Cuatro plenos, cobrarán 1.906.777 pesetas cada uno

Los de 13 aciertos a 83.814 pesetas y los de 12 a 6.136 pesetas

Madrid, 29.—Resultado provisional del escrutinio de las Apuestas Mutuas Deportivas Benéficas correspondiente a la jornada del pasado domingo día 27:

Columnas: 10.400.602.

Recaudación: 41.602.408 pesetas.

Cincuenta y cinco por ciento de premios: 22.881.324,40 pesetas.

Reparto de premios: 7.627.108,10 pesetas, a repartir entre cuatro premios de primera categoría, con catorce aciertos, a 1.906.777 pesetas cada uno.

La misma cantidad, a repartir entre 91 boletos de trece aciertos, a 83.814 pesetas cada uno.

Idéntica cantidad, a repartir entre 1.243 boletos de doce resultados, a 6.136 pesetas cada uno.

Los afortunados son:

Miguel Suárez Fernández, cabo de la Legión, en Punta Bermeja, Ceuta; Muley Alí, que es un indígena de la provincia del Sahara, con domicilio en la Plaza de Canarias, 6, El Aaiun, Africa occidental española; José Pazos Maceira, jornalero marmolista, con domicilio en Palabea, 10, La Coruña y Luis Pulido González, jornalero del campo, que vive en el pueblo de San Lorenzo de Las Palmas de Gran Canaria.—Alfil.

Arbitros para el domingo

Madrid, 29.—Los árbitros designados para los encuentros oficiales de Liga del próximo domingo, día 3 de febrero, son los siguientes:

PRIMERA DIVISION

R. C. D. Coruña-C. F. Barcelona, señor Morilla.

Real Madrid-C. D. Málaga, señor Cerezuela.

Real Betis Balompié-Elche C. F., señor Gómez Contreras.

Atlético de Bilbao-Real Valladolid, señor Caballero.

R. C. D. Mallorca-Real Oviedo, señor Zariquiegui.

C. A. Osasuna-Valencia C. F., señor Ruiz Casasola.

Córdoba C. F.-Sevilla C. F., señor Gardeazábal.

Real Zaragoza-Atlético de Madrid, señor Birigay.

SEGUNDA DIVISION
Grupo primero

U. P. Langreo-U. D. Salamanca, señor Guerricabeitia.

C. D. Orense-Pontevedra, C. F., señor Clausi.

Real Gijón-Atlético Baleares, señor García Rodríguez.

Burgos C. F.-S. D. Indauchu, señor Rey Otero.

Real Santander-C. D. Basconia, señor Irastorza.

Real Club Celta-Deportivo Alavés, señor Barrenechea.

R. C. D. Español-C. D. Sabadell, señor Trigo.

SEGUNDA DIVISION
Grupo segundo

C. D. Las Palmas-C. D. San Fernan, señor Gómez Plata.

Granada C. F.-Tenerife C. F., señor Ballester.

Levante U. D. Real Jaén, señor Errazquin.

Real Murcia-C. D. Mestalla, señor Varas.

Hércules C. F.-C. D. Cartagena, señor Piserra.

Cádiz C. F.-Melilla C. F., señor Villena.

C. D. Eldense-Sevilla Atlético, señor Oliva.

R. C. R. Huelva-A. D. Plus Ultra, señor Castillo.—Alfil.

¡¡LABRADOR!!

UTILIZA EN LA COBERTERA DE CEREALES

EL ABONO QUE DA 100 x 1

NITRATO DE CAL PORTUGUES

(Envasado en saco de yute de 50 Kgs. con funda interior de plástico)

Fabricado por:

NITRATOS DE PORTUGAL, S. A. R. L.

Importado en España por:

ABONOS CAVA

Velarde, 10

SEVILLA

SOLICITELO DE SU PROVEEDOR HABITUAL

M.C.D.2022

PANORAMICA DEL MUNDO
A TRAVES DE NUESTROS CRONISTAS

CRONICA DE CARACAS

Sigue la ola de terrorismo en VENEZUELA

Dos muertos y treinta y cuatro heridos

Tiroteos en las calles de la capital

CARACAS. — (Crónica del corresponsal de Europa Press, recibida por télex, en exclusiva para este periódico).

El comunismo se está jugando en Venezuela una baza definitiva: es la baza de la supervivencia. Las calles de Caracas han sido otra vez campo de tiroteo y disturbios. «Los comunistas serán derrotados en cuestión de horas», ha declarado el ministro del Interior. Pero en tanto esto se produce, el terrorismo sigue imponiendo en el país su poderío, montado en una bien pensada campaña propagandística.

Después de una semana de disturbios, en la que los comunistas han intentado por todos los medios crear el pánico en el país, la lucha prosigue en las calles de Caracas. Una lucha que en las últimas 24 horas han causado dos muertos y 34 heridos. La unidad de terroristas rojos —auténticos comandos entrenados en la lucha callejera— incendian coches, estaciones de gasolina, bloquean el tráfico con montones de neumáticos quemados y cajas de madera y siembran por todas partes un mensaje de destrucción y pánico. La población, como es natural, está amedrentada, pues pocas veces habían dado los comunistas tantas pruebas de audacia.

Muchos de los heridos son víctimas de los tiroteos habidos entre «pacos» comunistas, que disparan desde un edificio de viviendas obreras de 16 pisos y la fuerza de la Policía, que ponían cerco a la casa. Muchos de los mirones han recibido las balas perdidas en esta batalla desigual, pero capaz de sembrar el desconcierto en cualquier ciudad civilizada. Entre las personas alcanzadas figuran algunos niños, ajenos a lo que tras el despliegue de la fuerza y el ruido de los disparos se esconde realmente. Uno de ellos —una niña de cinco años— está gravemente herida. Hay otros varios también con heridas de bala, aunque no de tanta gravedad.

El espectáculo que ofrecía el sector donde se encuentra este edificio era realmente impresionante. Unos pocos hombres, atrincherados y disparando sólo de vez en cuando, traían en jaque a la fuerza pública, que lucha activamente por eliminar de las calles caraqueñas este despliegue de violencia que dura ya una semana y trae de cabeza a la población.

Mientras la Policía avanzaba con precauciones hacia la casa, los helicópteros sobrevolaban el edificio para orientar mejor a los asaltantes gubernamentales. Estos helicópteros han seguido surcando después el cielo de la ciudad. Todas las fuerzas de que dispone la Policía —equipadas con armas automáticas, gases y grandes precauciones de seguridad— han sido movilizadas.

Es difícil asegurar cuándo podrán ser dominados totalmente estos francotiradores, dispuestos a dejarse la piel con tal de demostrar su capacidad de organización y su fortaleza de cara al futuro. No obstante la dolorosa impresión que produce Caracas, barrida por los terroristas y en confuso tropel por los lugares en que los comunistas deciden dejarse ver, el ministro del Interior, Carlos Andrés Pérez, se ha permitido declarar que los rojos han puesto todos sus recursos en acción, pero que serán aplastados en cuestión de horas.

John HOGG

«Europa Press».

CRONICA DE BERLIN

Ya es imposible una reconciliación entre los dos grandes del comunismo internacional

En el Congreso de Berlín los partidos comunistas han comenzado a inclinarse hacia uno u otro de los dos rivales

BERLIN. — (Crónica especial para Agencia FIEL, por Roberto SAVIO).

El Congreso de Berlín del SED (partido comunista de Alemania Oriental) ha demostrado en toda su gravedad la fractura que divide a China y a la Unión Soviética, y no tanto por la violenta polémica que se ha desarrollado en sus sesiones y en «Pravda», sino más bien porque cualquier tentativa de mediación entre los dos «grandes» del movimiento comunista internacional se ha perdido irremediablemente en el vacío aún antes de adquirir una consistencia seria.

Los mil periodistas occidentales que han coincidido en Berlín han seguido con suma atención cualquier contacto eventual, aún indirecto, entre chinos y soviéticos, pero no han registrado ninguna. De diversas fuentes congresistas, en particular yugoeslavas e iberoamericanas, se ha podido saber, sin embargo, que durante la semana que duró el Congreso hubo tres tentativas de mediación que, como decíamos, terminaron en nada.

GOMULKA RUEGA A KRUSCHEF QUE SE RETIRE. — El segundo día del Congreso, según una fuente yugoeslava, Gomulka, respetado por los dogmáticos chinos, que le reconocen una sincera fe comunista y una coherencia en su acción gubernamental y en sus posturas ideológicas en oposición a los actuales grupos dirigentes kruschovianos, tuvo conocimiento de algunos párrafos de la intervención del delegado chino y, en particular, de aquél en que Wu Hsiu Chan afirmaba que Yugoeslavia «estaba vendida al bloque imperialista». Previendo la violenta reacción de los kruschovianos frente a la tesis china, Gomulka rogó al delegado de Pekín que suavizase su intervención, al ejemplo de Kruschef, que había evitado por completo mencionar a China en su largo discurso. Wu Hsiu Chan respondió al primer secretario del partido comunista polaco —siempre según las mencionadas fuentes— que Ulbricht había desencadenado ya un violento ataque contra China y que, sin duda, numerosos delegados proseguirían con la polémica anti-china, razón por lo que no era posible que el partido comunista chino, dejase de dar a conocer su tesis a los delegados de los 70 partidos concentrados en el sector oriental de la ex capital alemana.

Gomulka informó de los resultados de su entrevista a Kruschef, que decidió alejarse de Berlín el día de la intervención de Wu para evitar encontrarse en la sala en el momento en que se desencadenase una violenta reacción (evidentemente preparada) contra los delegados chinos.

NIKITA BUSCA EL APOYO DE LOS AFROASIATICOS AMERICANOS. — La segunda tentativa de mediación tuvo lugar en la jornada del jueves. Por la tarde estaba prevista una reunión de los delegados iberoamericanos con los soviéticos, mientras que otra delegación soviética con las africanas y asiáticas estaba prevista para la tarde siguiente. El objetivo era asegurarse, mediante la oferta de ayudas, la solidaridad de los partidos comunistas de los países subdesarrollados en la polémica contra los demagogos de Pekín y Tirana.

Poco antes de la reunión, preocupado por el cariz de la división en el mundo asiático, el primer ministro mongol Tsendebal —según una fuente iberoamericana— se entrevistó primero con Kruschef y luego con Wu (o viceversa, según fuente polaca) proponiendo una tregua momentánea en los contactos de las delegaciones china y soviética, con los delegados de los países asiáticos, africanos e iberoamericanos, para no agravar las divisiones y para dejar posibilidades de compromiso más fáciles entre las dos partes, con motivo de un vértice comunista sobre la controversia entre Moscú y Pekín.

Ambas respuestas a Tsendebal fueron categóricas, cualesquiera que fuese el primero en darlas. La prueba es que las dos reuniones anunciadas se celebraron y que los partidos de los países africanos, asiáticos o iberoamericanos por primera vez comenzaron a adoptar posiciones a favor de uno u otro de los dos contendientes, aumentando así la crisis del comunismo internacional.

EL TERCER FRACASO. — La última tentativa de mediación en el orden cronológico vino, según algunos observadores, por parte del cabecilla de la delegación italiana Longo, en el curso de una breve entrevista con los chinos, de cerca de diez minutos. Sobre lo tratado entre Longo y Wu faltan datos concretos. El hecho es que la entrevista quedó sin consecuencias y una fuente iberoamericana, muy inmediata a la delegación china, ha declarado que ninguna tentativa de mediación entre China y la URSS ha tenido el menor éxito en Berlín. De la conversación de Longo con la delegación china no se ha hecho mención ninguna por las agencias internacionales ni por los observadores presentes en el Congreso y es probable que, una vez visto desde fuera el desinterés de la opinión pública por la participación de la delegación italiana en el Congreso, haya perdido la mayor parte de su significado.

YA ES IMPOSIBLE UNA RECONCILIACION. — Los ataques del «diario del pueblo» contra Togliatti y el partido comunista italiano, por la postura asumida en el reciente Congreso nacional, la respuesta de «Pravda» al órgano oficial chino y los últimos contrataques de «Rinasoitá» constituyen una buena prueba de cómo las relaciones entre los dos países son actualmente mucho más tensas que nunca así como entre el partido comunista chino y otros como el polaco y el mongol.

Además, no carece de significado que, en Berlín, los chinos y los soviets hayan evitado todo contacto y se hayan negado a toda mediación. La inmensa mayoría de los delegados ha reconocido abiertamente que hoy es imposible y contraria a los propósitos políticos de los «grandes» del comunismo una reconciliación. Kruschef no puede romper definitivamente, ni reconciliarse con los dogmáticos mientras las negociaciones en curso con Wáshington no le permitan saber cuál es el espacio de maniobra política que la coexistencia pacífica le permitirá en los próximos años. No puede comportarse de otro modo con China, que ahora trata de asumir el liderazgo de los partidos de los países subdesarrollados y que quedaría excluida del juego internacional en el caso de una competición económica, y ya no ideológica, entre el Este y el Oeste y que tiene el máximo interés, pues, en defender lo más radicalmente posible la «capitulación del imperialismo» frente a Yugoeslavia y los revisionistas modernos.

Sea elegante comprando en un buen Comercio, canadienses, gabardinas, prendas de invierno
CASA MARTIN
Mayor, 64. — Teléfono 3296
PALENCIA

En Abril podrá saberse quién será Presidente de Chile

Las elecciones municipales definirán el panorama electoral

SANTIAGO DE CHILE.—(Crónica del corresponsal de la agencia FIEL, Tito MUNDT).

Unas elecciones municipales, en 1931, fueron decisivas en la marcha de la Historia de España. Cayó la Monarquía y llegó la República...

Con Chile está a punto de pasar lo mismo. Las elecciones municipales de abril de 1963 serán decisivas para saber quién será, en 1964, el futuro presidente de la República y qué combinación de Gobierno entrará en el hispánico Palacio de la Moneda.

La izquierda se presenta dividida. Comunistas y socialistas, amén de otros dos partidos sin la menor importancia, han levantado la candidatura del senador y médico Salvador Allende, que es la tercera vez consecutiva que se presenta para el mismo cargo.

Un sector de izquierda, aunque católico y anti-marxista, el PADENA (Partido Democrático Nacional), ha levantado la candidatura del ex ministro Carlos Montero, pero al final es probable que pliegue sus banderas a las del socialista Salvador Allende.

La poderosísima Democracia Cristiana realiza maniobras para marchar unida con el resto de la oposición y las gestiones fueron hechas precisamente a través del PADENA, aprovechando su calidad de partido católico, a pesar de ser netamente de izquierda. Por ahora, su candidato a la Presidencia es el actual senador Eduardo Frei, que es la segunda vez que postula a la banda tricolor de los presidentes de Chile.

Actualmente, las gestiones para unir a toda la oposición estaban momentáneamente suspendidas, pero pueden dar en el blanco siempre que Allende o Frei cedan y que los resultados de las elecciones de abril demuestren cuál de las dos combinaciones es más fuerte.

Finalmente, la derecha, integrada por conservadores (católicos), liberales (semi-católicos) y radicales (ateos y masones), está perfectamente unida detrás de la bandera del senador Julio Durán, que es violentamente anti-comunista.

Igualmente, podría saltar, en el último momento, a la palestra el ex presidente de la República y anticomunista número uno de América, Gabriel González Videla.

Claro que puede haber variaciones, y variaciones fundamentales. Si la derecha decide apoyar a Frei, éste será presidente de la República a los diez minutos. Allende quedaría «embotellado» y hasta los comunistas, que son los más fríos y más serenos, podrían dejar sólo al actual candidato del llamado Frente de Acción Popular.

En fin, que para saber lo que pasará en 1964, sólo habrá que esperar hasta el cercano abril de 1963.

La familia real noruega, la única en posible peligro de extinguirse

Casi cien príncipes y princesas de Liechtenstein... para sólo quince mil súbditos

CSLC. — (Crónica especial para Agencia FIEL, por Víctor MEUDON).

Con motivo de haberse anunciado en las cortes de Atenas y Copenhague el compromiso matrimonial entre el príncipe heredero Constantino, de 22 años, y la princesa Ana María de Dinamarca, de 16, los noruegos han comenzado a inquietarse ante el prolongado celibato de su príncipe heredero, Harald, que el próximo 21 de febrero cumplirá 26 años. «¡Aún tiene tiempo para casarse! ¡Dejadle vivir!», dicen en su defensa las «almas comprensivas».

Sí, habría tiempo si la dinastía noruega no fuese la más reducida de Europa. El rey Olaf (60 años en julio) es viudo y sus dos hijas, Ragnhild y Astrid, han contraído matrimonio morganático renunciando, con ello, a sus derechos sucesorios. Harald es pues el único heredero de la dinastía. Si algo le ocurriese, un matrimonio morganático, por ejemplo, habría que proclamar ya la República a la muerte de Olaf, ya elegir un príncipe sueco o danés, todos primos de Olaf, como rey.

JULIANA, FARAH DIBA, PAOLA, GRACE. — En Holanda, Juliana tiene cuatro hijas; en Dinamarca, el rey Federico III (la menor de las cuales Ana María, es la que se va a casar con Constantino de Grecia, el único hijo del rey Pablo) más sobrinos. En Inglaterra, Isabel II tiene tres hijos, sin olvidar a Margarita, su hijo, los Kent y los Gloucester. No hay peligro de que se extinga la dinastía.

En Irán, Farah Diba pronto tendrá su segundo hijo. Además, el Shah tiene sobrinos y nietos. En Suecia, el príncipe heredero Carlos Gustavo tiene cuatro hermanas y todo un regimiento de tíos y primos. En Bélgica, si Fabiola no tiene aún heredero, Paola tiene ya los hijos y, si Dios quiere, no se detendrá ahí. En Mónaco, Grace ha cumplido con su deber con una niña y un niño, esperando lo que venga, en caso necesario, también están los hijos de Antoinete, hermana de Rainiero.

CIEN PRINCIPES PARA MENOS DE 15.000 SUBDITOS. — Sin embargo, las dos familias reinantes más numerosas son las de Luxemburgo, donde la gran duquesa Carlota tiene, aparte de sus hermanas, sobrinos y sobrinas, seis hijos y 22 nietos. Y aún se espera el quinto hijo de Josefina Carlota (hermana de Balduino) y esposa del príncipe heredero Juan, que será ¡el vigésimo cuarto!

En Lischtenstein, Francisco José II, tiene cinco hijos, más siete hermanos y hermanas y casi un centenar de primos, tíos, tías, sobrinos y sobrinas. Todos dispuestos a reinar —si la Providencia así lo decidiera— sobre menos de quince mil súbditos.

NINGUN PROBLEMA SUCESORIO EN LAS ANTIGUAS CASAS REINANTES. — De las antiguas casas reinantes, la albanesa es la menos afianzada. Zogú sólo dejó dos hermanas solteras y un único hijo, soltero por ahora. Cierto que sus oportunidades de volver un día al trono de Tirana son bastante mínimas.

Por el contrario, el Conde de París, pese a la muerte de su hijo Francois tiene aún diez hijos, mas numerosos sobrinos y sobrinas. Otto de Habsburgo, cinco hijos y siete hermanas y hermanos. Más innumerables sobrinos, primos, etc. Las familias reales de España, Italia, Baviera, Prusia, Wurtemberg, etcétera, cada una con varias ramas, no están amenazadas tampoco con extinguirse.

El peligro —como decíamos antes— sólo subsiste para la dinastía de Noruega. Pero Harald puede aún salvarlo todo.

¿Un eje París-Madrid? pregunta «Le Monde»

(Viene de primera página)

rando que los Estados Unidos sean quienes únicamente encarnen el Occidente en América. manifiesta una tendencia a abrir la Europa de su ensueño no sólo en dirección del Este, sino también hacia el conjunto del mundo latino.

El editorial de «Le Monde» concluye: «Los verdaderos amigos de España piensan desde hace tiempo que el camino de la salvación económica política es para ella el de Europa. Se congratulan, por tanto, de todo lo que contribuye a abrirla las puertas de un continente del cual ha estado demasiado tiempo artificialmente separada. Pero sería necesario, sin embargo, que si este acercamiento obligase a un reajuste, éste sea el de España a los ideales de la Patria occidental».—Efe.

COMENTARIOS DE LA PRENSA ITALIANA

Roma, 29. — El diario independiente «Il Tempo», titula la información de su corresponsal en Madrid: «De Gaulle está sentando las bases para un acuerdo franco-español». El corresponsal afirma que las visitas anunciadas de personalidades francesas han suscitado diversas y contrastadas reacciones. La convicción más profunda es que esta nueva maniobra política gaullista, ha sido llevada a cabo, sobre todo, en función anti-atlántica, y como operación de disturbios en relación con Estados Unidos. Otras fuentes francesas especialmente dan por cierto que la finalidad del Eliseo es la de llevar a la formación del eje París-Madrid, presentándolo como natural a la extensión de París-Bonn. Otros estiman que la iniciativa de De Gaulle forma parte del cuadro de una política general que tiende simultáneamente a reforzar la posición francesa en el cambio del Pacto Atlántico (por tanto, a facilitar la admisión de España en la NATO) y al extender el radio de acciones tiende a abrir una brecha en el frente de las negociaciones para la admisión de Gran Bretaña en el Mercado Común, acciones a propósito de las cuales puede citarse como ejemplo el reciente ofrecimiento de De Gaulle a Dinamarca (permanecer del Reino Unido en la Efta), de una libre opción entre la plena adhesión al Mercado Común con todas sus consecuencias políticas y económicas que ello implicaría y la simple asociación.

El diario «Il Secolo» titula su información: «España es la clave de la defensa de Europa». Los ambientes políticos españoles —empieza diciendo— no se han asombrado de la amenaza de Kruschef a España en la entrevista concedida al periódico rojo «España Popular», editado en Méjico y que la Agencia Tass difundió. Era natural que los ataques se dirigieran ahora contra España en el momento en que la estrategia de los Polaris revalorizaría la importancia política y militar de este país, convirtiéndolo en baluarte de toda la defensa occidental frente a la agresión soviética. Estos ataques de Kruschef da aún más importancia a las negociaciones con Estados Unidos para la renovación del acuerdo de 1953. Con la nueva estrategia basada en los «Polaris», la Península Ibérica se transformará en el centro de la más importante organización defensiva de la NATO. sin formar parte de ellas, mientras que otros Gobiernos, como el de centro-izquierda italiano, que se opone con tenacidad digna de mejor causa a justas peticiones españolas, aún formando parte de la Alianza Atlántica han reducido su función a una regencia puramente simbólica. Resulta necesaria en el momento que todo está en movimiento entre los aliados occidentales.

Como se ve, termina diciendo, la coherencia antimarxista de España está dando sus frutos, a pesar de la fuerza ofensiva de los cómplices de Kruschef. Para confirmarlo cabe añadir el rumor, cada vez más insistente, según el cual Kennedy hará la visita a Madrid en mayo, después del viaje de Italia y Alemania.—Efe.

EN LA PRENSA ALEMANA

Bonn, 30. — Continúa la atención de la prensa en torno a las relaciones España-Francia.

«Deutsche Zeitung» titula desde Madrid: «De Gaulle corteja a Franco», destacando también cierta comprensión española ante la actitud francesa en el Mercado Común.

Desde París informa el mismo periódico que círculos políticos piensan que De Gaulle hará una próxima visita oficial a España. Se habla de ampliar con Madrid la alianza franco-alemana. También resurge el antiguo plan del Pacto Mediterráneo con motivo de la visita de De Gaulle a Atenas.

«Suddeustche Zeitung» informa de la serie de visitas francesas a Madrid. Evidentemente De Gaulle quiere ganarse la amistad de España ante la actitud negativa de Londres y Wáshington.

»Frankfurter Allgemeine», publica una crónica comentando muy positivamente las nuevas medidas económicas liberalizadoras.—Efe.

EN LA PRENSA NORTEAMERICANA

Wáshington, 30. — Con el título «Los franceses aceleran las medidas para establecer lazos más íntimos con España», «Wáshington Post» publica una crónica de su corresponsal en París, Waverly Root que dice: «Se espera que el tercer ministro francés llegue a España fortaleciendo la impresión de que Francia está entrando en concurso con los Estados Unidos para reclutar a las naciones del continente, formando así el campo europeo en oposición al campo atlántico. El nuevo emisario es el ministro de Finanzas, Valery Giscard Detaing de Estaing, que se espera llegue a Madrid para celebrar conversaciones con su colega español a fines de febrero o a principios de marzo. El ministro del Interior, Roger Frey, estuvo en Madrid hoy. Estos deseos de una alianza con España se cree motivaron las visitas proyectadas del ministro de Asuntos Exteriores de Francia, Maurice Couve de Murville, y el jefe del Estado Mayor, general Charles Ailer. Esta misión se piensa se interesará en arreglar maniobras conjuntas con España. Pero si París persuade a Madrid que mire hacia Francia y no hacia Wáshington, tendrá que tomar en cuenta que las bases norteamericanas son de importancia económica para España y que tendrán que buscar alguna solución para este problema. Así la visita del ministro de Finanzas completa esta imagen. E informa que España está ansiosa de entrar en el Mercado Común. Otra teoría es la que dice que Francia quizás piense pedir a España que se adhiera al pacto franco-germano de la semana pasada. Esto quizás haga que España eventualmente entre al Mercado Común y De Gaulle tiene éxito en convertir a los miembros del Mercado Común en una organización política basada en este tratado.—Efe.

T.V.E.

PROGRAMAS PARA EL DIA 31

Programa de sobremesa: 2, «Selecciones», de Chopin; 2'17, Noticiario femenino (la mujer y sus pequeños mundos en un reportaje servido desde Francia); 2'30, Panorama; 2'45, Plaza de España; 3, Telediario; 3'25, La vida y el derecho (comentarios de Roberto Reyes); 3'35, Día a día (espacio escrito y dirigido por Jaime de Armiñán); 3'45, «Expedition» (telefilm seriado).

Programa infantil: 5'15, «El tambor del Bruch» (narración histórica); 5'30, Silla de pista (el circo en casa).

Programa de noche: 6'32, Escuela TV: «En aquel tiempo..»; 6'45, Academia TV: «Iniciación a la radio y la televisión», por don Esteban Benabarre; «La guitarra. Su historia», de Ricardo Fernández de Latorre; 7'30, Universidad TV (aula I: «El Japón», por don Luis Morales Oliver. Aula II: «El arte medieval», por don Juan Contreras, marqués de Lozoya; 8, Teatro francés (telefilm seriado. Hoy: «El pendentif»); 8'30, Cuarto de estar: «La mujer en el mundo»; 8'55, La marcha del tiempo; 9, «Mr. Ed» (telefilm seriado. Hoy: «Ed, elegante»); 9'25, El tiempo; 9'30, Telediario; 9'45, La familia por dentro (espacio dirigido por el muy ilustre señor don Salvador Muñoz Iglesias); 10, Canciones de sus recuerdos (la música que hace evocar y permite volver a vivir el tiempo pasado); 10'30 «Perry Mason» (telefilm seriado de largo metraje); 11'30, Telediario; 11'45, De 500 a 500.000 (emocionante concurso presentado por José Luis Pécker); 12, Versos a medianoche: «En la luz de la aurora», de José Selgas, por Lola Villaespesa; Momento musical: «Murmullo del bosque», de Liszt, y Meditación.

DELEITESE CON UN BUEN LIBRO

PIDA LAS ULTIMAS NOVEDADES A

I. G. DIARIO-DIA

Balance del poderío militar de Fidel Castro

Lo publican los exiliados cubanos

MADRID. (Crónica especial para Agencia FIEL).

«De acuerdo con la lista del arsenal militar del régimen comunista en Cuba, que se ha obtenido en fuentes autorizadas, 144 plataformas de lanzamiento de cohetes de tierra a aire están instadas en todo el perímetro de la isla, con 500 proyectiles en disposición de ser usados», informa el Boletín Informativo Cubano, órgano oficial del C. R. C. en España, quien ofrece a continuación el siguiente panorama del dispositivo militar de Fidel Castro:

Uniendo este equipo a los aeroplanos, tanques, artillería, etc., que pueden ser manejados por una fuerza de 250.000 hombres, Cuba cuenta con una fuerza militar muy superior a cualquiera otra de Latinoamérica, incluyendo al Brasil.

Los cohetes de que dispone Castro tienen un alcance de 15 a 25 millas y no pueden alcanzar a los Estados Unidos; además, no pueden ser manejados aún por los cubanos ya que se necesita una preparación técnica de un año por lo menos y los rusos que están en esa isla reciben órdenes de Moscú.

Sin embargo, Castro no tiene, a juzgar por estos informes, facilidades para transportar por mar a sus fuerzas y, al faltarle esta preparación anfibia, no puede lanzar por el momento ninguna invasión contra sus vecinos, en forma frontal.

La única arma que tiene capacidad nuclear en Cuba, según este informe, es la llamada por los rusos «Frog», y es similar a la pieza de artillería americana denominada «Honest Jhon», con un alcance de 10 y 25 millas, pero se cree por algunos funcionarios que los rusos, al sacar a parte de su personal de Cuba en las próximas semanas, se llevaran estas piezas.

Se dice que esta lista es oficial, y relaciona los siguientes armamentos:

Cohetes: 144 plataformas SA-2 y un estimado de 500 cohetes contra la aviación; 8 a 10 plataformas en la costa con un estimado de 40 cohetes de corto alcance, de tierra a tierra; 24 cohetes de corto alcance para 12 botes torpederos.

Aviones MIG: Alrededor de 100 aviones de combate MIG, la mayor parte 15s, 17s y 19s, pero que incluye unos 30 MIG-21, del último tipo. Del mismo modo que con los cohetes SA-2, no se cree que los cubanos estén preparados aún para manejar estos MIGS-21.

Artillería de campaña: Unas 1.300 piezas, desde 14'5 milímetros, antitanques, hasta de 152 milímetros, howitzer.

Tanques medianos y pesados: Unos 350 tanques, algunos de tipo anfibio, una variedad de carros blindados y una pequeña colección de tanques pequeños, americanos y británicos, que heredó Castro de Batista.

Embarcaciones de guerra: 12 embarcaciones Komar, que pueden lanzar cohetes y cada una monta dos de ellos; 5 cazatorpedos Khroshtad; 16 botes torpederos y algunos barcos pequeños de patrulla. También cuentan con unas 50 embarcaciones pequeñas de construcción americana, para patrulla, así como embarcaciones de placer que han sido armadas.

Artillería de asalto: 75 piezas de grueso calibre.

Morteros: Unos 800 del bloque comunista y 150 de construcción americana e italiana.

Armas pequeñas: Unas 300.000 ametralladoras de mano, rifles y pistolas.

Transportes militares: Entre 7.500 y 10.000 camiones de un cuarto a 10 toneladas, y unos 15.000 pequeños transportes, de procedencia rusa.

Helicópteros: Unos 75 del bloque comunista y unos 12 americanos.

Aviones convencionales: Unos 18 o 20 IL, 14 soviéticos, y transportes LI-2, y algunos otros como 17B-26, americanos, y 10 Sea Fury, británicos.

CRONICA DE RIO DE JANEIRO

Brasil vuelve al presidencialismo

El Presidente Goulart inicia una nueva etapa de Gobierno

Río de Janeiro.—(Crónica especial para Agencia FIEL, por Moacir Teixeira).

Como era de esperar, los Estados Unidos del Brasil han vuelto al sistema presidencialista de Gobierno. El día 6 de enero, la inmensa mayoría del país se manifestó partidaria de asignar al presidente de la República poderes de gobernación directa, tal y como ocurría hasta la catastrófica «espantada» de Janio Cuadros.

Por entonces, y para evitar una inminente guerra civil, se buscó la fórmula de transición del parlamentarismo, que ha demostrado ser menos eficaz que la presidencialista, tras un corto período de ensayo, por lo que todos o casi todos han estado de acuerdo en su eliminación.

La Cámara de Diputados, en su sesión del día 22 de enero decidió restablecer la fórmula presidencialista de Gobierno en Brasil. Unos días antes, el día 18 del mes actual, el Senado Federal había aprobado una enmienda constitucional, suprimiendo el acto adicional y permitiendo la vuelta inmediata al sistema habitual en el país.

La Cámara Federal derogó la enmienda que, en septiembre de 1961, instituyó el régimen parlamentario por 225 votos contra 5, con lo que la Constitución vuelve a ser exactamente la misma de 1946.

El presidente Joao Goulart, en el ejercicio de sus funciones restablecidas, ha pasado a constituir un nuevo Gobierno, cesando por tanto el que presidía hasta ahora el señor Hermes Lima.

En el nuevo Gobierno continúan siete de los ministros del anterior, y entre ellos el propio ex primer ministro señor Lima, quien pasa a desempeñar las funciones de ministro de Relaciones Exteriores.

Entre otras personalidades del nuevo equipo ministerial están el doctor Santiago Dantás, que fue ministro de Relaciones Exteriores anteriormente, con una brillante participación en la conferencia de cancilleres de Punta del Este; el doctor Almino Afonso, jefe de la representación parlamentaria del partido «trabalhista», que encabeza el propio presidente Goulard; Joao Mangabeira, etcétera.

Ante el presidente Goulart se abren ahora numerosos problemas, principalmente económicos, y la enorme responsabilidad ante el país de resolverlos.

Para ello, necesita incrementar el comercio exterior, además de la realización de una serie de medidas de estabilización y desarrollo en la economía interior.

Para buscar estas nuevas posibilidades de colaboración internacional, y no sólo por razones de amistad y simpatía, el presidente Goulart espera visitas importantes y proyecta viajes al Exterior.

En primer término, está ahí la nuevamente anunciada visita del presidente Kennedy, tras dos aplazamientos anteriores, pero también se habla de que Joao Goulart irá este año a Europa para visitar Yugoeslavia, Checoeslovaquia e Israel, países que le han cursado insistentes invitaciones.

Brasil, esperanzado, confiado en la fórmula presidencialista cree que ahora podrá resolver sus problemas la joven figura de Joao Goulart, a quien muchos consideran el heredero de Getulio Vargas.

FRUTALES-JARDINERIA
Grandes cantidades
Precios económicos
JESUS GIMENO. Av. Palencia, 43
VALLADOLID
Oferta especial:
100 árboles, 1.000 pesetas

CONDUCTOR DE 1.ª CLASE: Recuerda que tu carnet caduca a los tres años de expedición. Renuévalo. No incurras en sanciones y en graves responsabilidades.

M.C.D.2022

NOTICIAS DE ULTIMA HORA

El fracaso de las negociaciones de Bruselas

(Viene de primera página)

Gran Bretaña no debe volver la espalda a Europa o abandonar para siempre la idea de unirse al Mercado Común.

"La medida inmediata a adoptar es poner en orden sus propias cosas. No hay excusas para mayor demora".

"El Daily Mail", por su parte, dice: "La fiesta ha terminado. Gran Bretaña está fuera del Mercado Común, 30 años después del día en que Hitler se hizo canciller de Alemania. El no deseaba a Gran Bretaña en Europa, pero fracasó en mantenerla fuera de ella.

"El presidente De Gaulle no nos desea tampoco y lo ha conseguido, de momento. Lo lamentamos, máxime porque su éxito está basado en falsedades y mala fe.

"Un portavoz francés dijo que no se ha adoptado la decisión por carácter político. Que esto es falso, es obvio, a juzgar por las recientes acciones y declaraciones del propio De Gaulle".

El "Daily Telegraph", dice:

"En raras ocasiones, si ha sucedido, un dirigente nacional como De Gaulle ha tomado la responsabilidad de romper negociaciones que todos los demás participantes deseaban terminar de forma satisfactoria.

"Con la unión de Europa en juego, el fracaso de Bruselas es monumental. Un desastre que no afectará tanto a este país, en particular, como a Europa, en general".

El "Guardian", dice: "El telón ha caído en Bruselas, al parecer, para poner fin a una tragedia europea, aunque quizá sólo sea al final de un importante acto".

"Algún día Gran Bretaña ingresará en el Mercado Común, quizá de modo diferente. Lo hará en condiciones honrosas. Ocupará su puesto que merece, como uno de los socios más destacados. La respuesta británica a De Gaulle tiene que ser un esfuerzo supremo para movilizar todos sus recursos", dice el "Daily Herald".—Efe.

GRAN BRETAÑA NO VOLVERA LA ESPALDA A EUROPA

Bruselas, 30.—Gran Bretaña seguirá manteniendo relaciones con Europa, pese al veto de Francia sobre su ingreso en el Mercado Común Europeo, pero no se cree que sea establecida ninguna otra organización oficial.

En círculos británicos, aunque se ataca duramente la actitud francesa, se dice que Gran Bretaña no volverá su espalda a Europa.

Los "cinco" socios europeos de Francia, como primera reacción amenazan con sanciones económicas.

La primera medida procede de Alemania occidental, que ha expresado intenciones de no asistir a la Conferencia de Ministros de Hacienda en Baden-Baden, cuya apertura ha sido fijada para el viernes.

Los otros cuatro países estudian también la posibilidad de boicotear la conferencia.

No hay posibilidades de que Gran Bretaña forme su propio Mercado Común incluyendo a los cinco países, contra Francia. El tratado de Roma, bajo el cual los "seis" decidieron establecer una unión política y económica, impide tal maniobra.—Efe.

VICTORIA DE DE GAULLE

Nueva York, 30. — El «New York Times» califica la ruptura de las negociaciones sobre el ingreso de Gran Bretaña en el Mercado Común Europeo de «victoria para el presidente De Gaulle y derrota para el resto del mundo occidental».

Pone de relive el periódico que «en rara ocasión de los tiempos modernos, excepto bajo una dura dictadura ha creado tanto desastre la voluntad de un solo hombre».

«El problema de Occidente —agrega el «New York Times»— es esperar por espacio de tres años, hasta que termine el período que le corresponde a De Gaulle como presidente».

Pero agrega que la dificultad estriba en que «Gran Bretaña no puede limitarse a hacer nada mientras su economía empeora».—Efe.

REUNION DEL GOBIERNO FRANCES

París, 30.—El Gabinete francés se ha reunido bajo la presidencia del general Charles De Gaulle a las diez de la mañana (hora española).—Efe.

REUNION DEL GOBIERNO ALEMAN

Bonn 30.—El Gobierno Occidental alemán se reunirá hoy para tratar sobre la situación relativa a la política europea.

El ministro de Economía, Ludwig Erhard y el ministro de Asuntos Exteriores, Gerhard Schroeder, han regresado de Bruselas para informar hoy al canciller Adenauer.

En círculos allegados al conciller se dice que Adenauer lamenta profundamente el fracaso de las negociaciones de Bruselas pero al mismo tiempo se pone de relieve que no está dispuesto a abandonar las esperanzas.

En círculos bien informados se afirma que las actividades de Adenauer, como mediador, durante su reciente visita a París, pueden obtener mayor éxito a la larga.

Por último, en círculos parlamentarios se duda que el fracaso de Bruselas afecte a la ratificación del tratado de amistad franco-alemán.—Efe.

MAC MILLAN IRA A ROMA

Londres, 30.—El jefe del Gobierno británico, Harold Mac Millan, se trasladará a Roma el viernes, para entrevistarse con el jefe del Gobierno de Italia, Amintore Fanfani.

Hoy, Edward Heath, que dirigió la delegación británica en las negociaciones sobre su ingreso en el Mercado Común Europeo regresará a la capital británica para informar a Mac Millan sobre la situación.

Aparte de esto, opinan los observadores diplomáticos que el jefe del Gobierno británico y su colega italiano, tratarán sobre los problemas motivados por el fracaso de las negociaciones, en lo que podrán afectar a la alianza occidental; las consecuencias para el propio Mercado Común y las relaciones de los «seis»; el futuro desarrollo de las relaciones entre Gran Bretaña y los cinco países que favorecieron su ingreso y el futuro de la propuesta anglo-americana para la creación de una fuerza nuclear multilateral para la OTAN, idea apoyada por Italia y Alemania Occidental, pero que no gusta a De Gaulle.—Efe.

PROPUESTA

Londres, 30.-Un grupo de 55 miembros conservadores del Parlamento británico propusieron anoche un Plan alternativo después del fracaso de las conversaciones de Bruselas en torno al ingreso de Inglaterra en el Mercado Común.

Los citados conservadores, todos ellos partidarios de la incorporación británica a la Comunidad Económica Europea, sugirieron que Inglaterra debería ahora estrechar sus lazos con la Commonwealth, con la zona europea de libre comercio (EFTA) y con los Estados Unidos.

Los miembros de la E. F. T. A. son: Inglaterra, Dinamarca, Suecia, Noruega, Austria, Suiza y Portugal.

Los parlamentarios propusieron la inmediata convocatoria de una Conferencia Económica de la Commonwealth, la cual sería seguida de una reunión conjunta de la Mancomunidad y de las naciones de la E. F. T. A., al objeto de intensificar la cooperación entre todos estos países.—Efe.

ALARMA

Sede de las Naciones Unidas, 30. —Las delegaciones en las Naciones Unidas han recibido la noticia sobre el fracaso de las conversaciones de Bruselas con señales de considerable alarma.

Muchos delegados consideran este hecho como un factor que puede perjudicar enormemente las futuras conversaciones en torno a las futuras relaciones sentre las naciones industrializadas y las que se encuentran en desarrollo.

Estos delegados basan sus temores en la hipótesis de que la nueva situación ha producido mucha inseguridad en los problemas del comercio mundial y en la exportación de materias primas.

Los representatnes de aquellos países africanos íntimamente ligados a Francia, expresaron su preocupación por una posible acción de los cinco asociados de Francia en el Mercado Común encaminada a impedir la proyectada ayuda del Mercado Común a sus respectivos países.—Efe.

TEMORES DE CRISIS

Hamburgo, 30.—Los periódicos alemanes occidentales expresan hoy sus temores de que la ruptura de las negociaciones de Bruselas sobre la admisión de Gran Bretaña en el Mercado Común, pueda dar lugar a crisis políticas internas y externas.

Todos los diarios culpan del fracaso al presidente francés, Charles de Gaulle.

«Die Welt» subraya que, sin embargo, De Gaulle ha fracasado en obligar a sus cinco asociados a seguir su línea. Kruschef, sigue diciendo el periódico, ha sido el sonriente ganador de este 29 de enero. «Un día aciago para Europa y la cooperación occidental», ya que el fracaso de Bruselas ha caído en su bolsillo como un éxito inesperado.

El «Hannoversche Allgemeine Zeitung», dice que el canciller Adenauer parece ser el segundo culpable, porque ha apoyado, demasiado tiempo y demasiado lealmente, la política de De Gaulle, animándole así a dar ese paso.

Por su parte, el «Muenchener Merkur», predice que «la división entre Francia y los cinco de la C. E. E. se hará aun más profunda como consecuencia de la presión de los Estados Unidos, los cuales quieren aislar a De Gaulle».

El «Frankfurter Allegemeine», dice que el fracaso de Bruselas puede conducir a una crisis en el frente interior de la Alemania occidental, ya que las críticas no se confinarán a la oposición sino que ya se han extendido a sectores del campo gubernamental».

El «Frankfurter Rundschau», critica al Dr. Adenauer por su aparente modo de hablar «insincero» contra los anticuados planes de De Gaulle.

El «Westdeutsche Allgemeine» pone de relieve el aislamiento político del presidente francés, dade que «los objetivos políticos de De Gaulle no son los de los aliados de Francia en la C. E. E.—Efe.

MUCHAS CRITICAS

París, 30. — La decisión del presidente De Gaulle de impedir el ingreso de Inglaterra en el Mercado Común Europeo, ha encontrado muchas críticas en la Prensa francesa.

La única excepción ha sido el diario gaullista «Nation», que dice que «para los británicos, si realmente desean unirse a Europa, es preciso que adopten la necesaria iniciativa, puesto que la puerta continúa abierta»

El conservador «Figaro», comenta que la ruptura de las negociaciones de Bruselas ha dado a Francia «el dificilmente envidiable privilegio del aislamiento». Agrega el diario que «el Mercado Común ha sufrido un duro golpe, que si no afecta a su mecanismo, alcanza al espíritu mismo que hasta ahora había animado a la Comunidad europea con creciente eficacia».

Por su parte, el periódico «París Jour», expresa sus temores de que los socios de Francia en el Mercado Común puedan tomar represalias «bajo presión anglo-sajona, con el fin de retrasar las negociaciones iniciadas por Francia para llegar a una asociación de los Estados africanos de habla francesa con las actividades del Mercado Común, y poner frenos a la cooperación agrícola con la Comunidad».

El diario socialista «Le Populaire» califica los acontecimientos de Bruselas «como el más grave fracaso diplomático de Francia».—Efe.

CONFERENCIA SUSPENDIDA

Bonn, 30.—Una conferencia de ministros de Hacienda de los seis países del Mercado Común, que debería inaugurarse en Baden-Baden mañana, ha sido suspendida, según ha manifestado un portavoz del Ministerio de Asuntos Exteriores alemán.

El portavoz no reveló la razón oficial de la suspensión, pero dijo: «Yo supongo que es a consecuencia del desacuerdo creado por el fracaso de las conversaciones de Bruselas». — Efe.

Se otorgan los Premios Nacionales de Literatura 1962

Los dió a conocer el jurado reunido en el Club de Prensa

Madrid, 29.—En el Club Internacional de Prensa, donde se había reunido el jurado, fueron dados a conocer esta tarde los Premios Nacionales de Literatura 1962.

El premio "Francisco Franco", a don Jesús López Medel, por su obra "Continuidad política y convivencia".

El premio está dedicado a ensayos que signifiquen una contribución ideológica al Movimiento Nacional. La obra premiada fué publicada en la colección "Acueducto" y su autor es doctor en Derecho, capitán jurídico auditor del Aire, registrador de la Propiedad y ha publicado varias obras sobre temas jurídicos y políticos.

El Premio Nacional de Literatura "José Antonio Primo de Rivera", para un libro de poesía, le fué adjudicado por unanimidad al poeta malagueño Manuel Alcántara, que actualmente vive en Madrid y publica poesía y prosa en numerosas revistas, siendo también redactor del diario "Ya".

El libro premiado se titula "Ciudad de entonces". El autor había recibido una pensión de la Fundación March para la preparación del libro que sigue la línea ascensional de otros ya publicados, como "Manera de silencio", "El embarcadero" y "Plaza Mayor".

El premio "Miguel de Cervantes", para novela, le ha sido adjudicado al académico Juan Antonio Zunzunegui, por la titulada "El Premio", que de una manera un tanto curiosa resulta ser una diatriba contra los premios literarios.

El premio de Literatura "Menéndez Pelayo", destinado a premiar estudios de carácter literario o histórico, ha sido adjudicado a Vicente Cacho Viu, por su obra "La institución libre de la enseñanza", cuyo primer tomo publicado se refiere a los orígenes y a la etapa universitaria de la institución que discurre entre 1860 y 1881. El autor es doctor en Filosofía y Letras y licenciado en Derecho. Es natural de Madrid.

Después de las deliberaciones del jurado, el director general de Información, señor Robles Piquer, como presidente del mismo y acompañado de los vocales don José Díaz de Villegas, don Miguel Siguán Soler, don Antonio Millán Puelles, don César García Sánchez y don Gerardo Oroquieta Arbiol, así como del secretario de la Dirección General de Información que lo fué también del Jurado, dió a conocer las particularidades de cada uno de los premios.

Dijo el señor Robles Piquer que el Jurado había acordado por unanimidad crear por una sola vez el Premio Nacional de Poesía "Leopoldo Panero", en memoria del gran poeta español fallecido el verano pasado y, en consecuencia había propuesto otorgarlo por los méritos que concurren al libro de Victoriano Cremer Alonso, "Tiempo de soledad", dotado, como los demás, con 25 mil pesetas Anunció también que otras novedades para estos premios es que para 1963 serán dotados con cincuenta mil pesetas y que el plazo de presentación terminará el 31 de octubre, con objeto de que los jurados puedan terminar su trabajo en el curso del mismo año La entrega de los premios que acaban de concederse se hará en un acto que se celebrará en el Ateneo de Madrid —Cifra.

NO-DO DE SUCESOS

Los temporales en el Japón: 73 muertos y más de 30 millones de dólares de pérdidas

73 MUERTOS Y MAS DE 30 MILLONES DE DOLARES, BALANCE DE LOS TEMPORALES EN EL JAPON

Tokio, 30.—Ochocientos soldados han sido trasladados al Norte del país, donde se registran grandes nevadas, mientras otros 4.300 se hallan en estado de alerta, al objeto de la ayuda de cuantos lo necesiten, reina el mal tiempo en el país.

Son de esperar nuevas tormentas de nieve, traídas por fuertes vientos helados que proceden de Siberia.

A causa de la nieve, corrimientos de tierra y aludes, se han registrado 73 muertos.

Varios trenes han quedado bloqueados por la nieve y hay escasez de alimentos en diversos puntos del país.

Los daños ocasionados se elevan a más de 30 millones de dólares.

Las fuerzas armadas han movilizado hombres, helicópteros y aviones para prestar toda la ayuda posible a la población civil.—Cifra.

FUGA DE TRES RECLUSOS EN TEJAS

Huntsville (Tejas), 30.—Tres reclusos han maniatado a un guardián y han escapado de la penitenciaría del Estado de Tejas, en un pequeño camión, ayer. Funcionarios del penal han declarado que los evadidos pueden haber raptado a una periodista al realizar su huída.

Los referidos funcionarios agregan que los reclusos fueron vistos en un coche conducido por una mujer tras haber abandonado el camión. El automóvil era muy parecido al de la señora Annie Woods, periodista de Huntsville, la cual ha desaparecido de su domicilio.—Efe.

ACCIDENTE DE CIRCULACION, 5 PERSONAS GRAVEMENTE HERIDAS

Alicante, 30. — Cinco personas heridas de gravedad han resultado en una colisión de automóviles registrada en las inmediaciones del pueblo de Ondara. Un coche francés matrícula 8760-NC-75, conducido por Francisco Vilaplana Martínez, en el que viajaba una señorita, chocó con el camión M-83.875, que guiaba Francisco Paredes González, y en el que iban dos personas más. Los ocupantes de los dos vehículos resultaron todos heridos, de gravedad los del turismo y de carácter menos grave los del camión. Fueron trasladados a Gandía y atendidos de urgencia en la clínica del doctor Mut, de aquella localidad.—Cifra.

MORTAL ACCIDENTE DE CAZA

Alicante, 30.—Al llegar esta mañana a sus puestos un grupo de cazadores que iba a tirar a los tordos, encontraron en una barraca el cadáver de un hombre con la cabeza destrozada por un disparo de escopeta; a su lado se hallaba ésta. Se trata de Juan Asensio Bao, de 36 años, vecino de Boicarente (Valencia). Al parecer se trata de un accidente. El hecho ocurrió en un lugar denominado «Doce Términos», del pueblo de Alfafara.—Cifra.

Cinco niños resultaron muertos en un incendio

MATA A SU HIJO

Castellón, 29. — Un hombre ha matado a su hijo de un tiro de escopeta, en la partida conocida por «Pla de Carabase» o «Llano de la Calabaza», del término municipal de Almenara, en esta provincia.

Vicente Puchol Ibáñez, de 71 años de edad, tuvo una discusión por motivos que se desconocen, con su hijo, Vicente Puchol Cabanes, de 33 años y acalorado por la disputa, el primero cogió una escopeta y disparó contra su hijo, que murió en el acto. Cometido el hecho, el agresor se trasladó a Almenara para entregarse a la Guardia Civil. La víctima deja viuda y dos hijos de corta edad.

EMBARRANCA UN BUQUE ESPAÑOL

Sitges, 29.—Después de descargar una importante cantidad de carbón en el puerto de Vallcarca, el buque «Nuestra Señora del Carmen», que transportaba dos mil toneladas de este material, quedó embarrancado en las cercanías de la costa.

La Cruz Roja se personó en el lugar, cooperando con otras personas en el salvamento de la tripulación.—Cifra.

DOS MUERTOS EN UN BARRIO DE LONDRES

Londres, 30. — Dos individuos han resultado muertos en un incidente a tiros que ha tenido lugar en una calle del barrio londinense de Scho, famoso por sus clubs nocturnos y restaurantes chinos. La Policía no ha dado más detalles sobre el incidente.

Uno de los camareros de un restaurante chino, frente al cual tuvo lugar la lucha, ha declarado «Oí algunas detonaciones y vi a un hombre tendido junto al bordillo de la acera en medio de un gran charco de sangre».—Efe.

MUEREN CINCO NIÑOS EN UN INCENDIO

Bahía Blanca (Argentina), 30.—Cinco niños comprendidos entre los diez meses y los cuatro años de edad, han resultado muertos al incendiarse una casa de un suburbio de esta ciudad, después de haber hecho explosión un horno.

EN ESTADOS UNIDOS LA OLA DE FRIO HA CAUSADO 300 MUERTOS

Chicago, 30.—Sigue siendo intenso el frío reinante en el norte del país, donde nieva copiosamente. En algunos puntos la nieve ha provocado escasez de alimentos.

Se considera que la ola de frío que azota el país es la peor que se registra en los Estados Unidos desde hace un siglo.

Como consecuencia de accidentes provocados por el mal tiempo reinante, han muerto 300 personas.—Efe

ROBAN MAS DE 300.000 DOLARES

Londres 30.—Scotland Yard ha iniciado la búsqueda de los ladrones —se opina que se trata de expertos— que robaron una mansión en el campo durante el pasado fin de semana. Se apoderaron de objetos antiguos y obras de arte valorados en más de 300.000 dólares.

Entre los objetos robados figuran algunos de porcelana china, vasijas, objetos antiguos de plata y relojes.—Efe.

SALVAMENTO DE SEIS PERSONAS

Montreal, 30.—Un avión del Gobierno ha puesto a salvo a seis personas, dos de ellas niños, de los helados territorios del Artico, donde sobrevivieron por espacio de dos semanas, a temperaturas inferiores a los cero grados centígrados, alimentándose con carne de foca y ballena.

Los seis supervivientes formaban parte de un grupo de ocho, cuyo avión se vió obligado a tomar tierra hace 16 días, a causa de una tormenta de nieve, a casi 1.600 kilómetros al Norte de Montreal.

Los otros dos miembros que viajaban a bordo, el piloto, Paul Garo, de 25 años de edad y un esquimal de 17, viajaron más de 70 kilómetros para solicitar ayuda, la cual, han conseguido, al fin.—Efe.

UN OBRERO MUERTO Y TRES HERIDOS

Córdoba, 29.—Un obrero resultó muerto y tres más heridos de pronóstico reservado al producirse un derrumbamiento, por reblandecimiento del terreno, en una finca de la Plaza del Rincón.

Fue extraído ya cadáver de entre los escombros Rafael Rueda Moya, de 31 años. Rafael Tenor Tomez, de 23; Javier Martín, de 31 y José Lora Aguilar, de 28 padecen lesiones de las que fueron asistidos en la Casa de Socorro.—Cifra.

Se firma un acuerdo entre España y Brasil sobre cooperación industrial

La economía española tuvo un año de decisión en 1962, escriben en Londres

Río de Janeiro, 30. — Como resultado de las negociaciones mantenidas en Río de Janeiro por el grupo mixto hispano-brasileño de cooperación industrial ha quedado establecida la posibilidad de que Brasil y España a través de una coordinación entre algunos sectores de sus economías, se presten mutua ayuda económica y técnica en planos de desenvolvimiento ahora en ejecución en los dos países: en el plano de desenvolvimiento económico y social del Brasil y en el plano de desarrollo de España.

El grupo mixto ha estudiado las necesidades de la importación de cada país durante los dos próximos años. El grupo volverá a reunirse en Río durante la primera quincena de mayo del año en curso y en Madrid en la primera quincena de enero de mil novecientos sesenta y cuatro.

Ha sido también firmada una declaración económica conjunta del grupo mixto hispano-brasileño de cooperación industrial. La firma de la citada declaración ha corrido a cargo de los señores Castelo Franco y Fernández Avila que representaron a Brasil y España, respectivamente, quienes examinaron las posibilidades existentes de incrementar el intercambio de materias primas y de productos manufacturados entre los dos países.

Después de la reunión del grupo mixto, el ministro de Asuntos Exteriores del Brasil, Hermes Lima, ofreció en el Palacio de Itamaraty una recepción a la delegación española.—Efe

EL PROYECTO SE HA FIRMADO

Río de Janeiro, 30. — En el Palacio de Itamaraty se ha firmado un proyecto de acuerdo técnico-económico recíproco entre los integrantes del grupo mixto hispano-brasileño de cooperación industrial.

En el mismo se especifica un estudio sobre las necesidades de importación entre ambos países en los próximos años. El grupo mixto se reunirá nuevamente en Río de Janeiro en la primera quincena de mayo del año en curso y en Madrid en las primeras semanas de enero de 1964.—Efe.

LA ECONOMIA ESPAÑOLA VISTA DESDE LONDRES

Londres, 30. — El Banco de Londres y América del Sur, informa en su boletín trimestral de información, que el año mil novecientos sesenta y dos ha sido un año de decisiones para la economía española.

El boletín dice:

«En la historia de la economía española, mil novecientos sesenta y dos habrá de considerarse, probablemente, como un año de decisión, durante el cual se han sentado las bases para un período de larga duración de desarrollo y crecimiento y para la progresiva integración de España con otros mercados europeos occidentales».

El informe añade: «Iniciar y acelerar el proceso de transformar España en un país totalmente industrializado, ha sido el fin perseguido por el Gobierno español y contenido en las medidas adaptadas desde el lanzamiento del programa de estabilización en el año mil novecientos cincuenta y nueve».

«La nueva legislación abarca desde una reforma bancaria, incluyendo la nacionalización del Banco de España a principios de mil novecientos sesenta y dos, hasta un programa de nuevas regulaciones que afectan a la mayor parte de los sectores de la economía y que va a ser publicado en la primera mitad de mil novecientos sesenta y tres como oreliminar a un plan de desarrollo económico a largo plazo».

La publicación termina su comentario señalando:

«No cabe duda alguna de que España puede alcanzar en cuestión de unos años una fase de desarrollo que otros países han tardado décadas en alcanzar».—Efe

Maribel Fraga, madrina del segundo Curso de la Escuela de Periodismo

Madrid, 29.—Maribel Fraga Estévez ha sido nombrada madrina del Segundo Curso de la Escuela Oficial de Periodismo.

El acto de proclamación se efectuó en el salón de recepciones del Club Internacional de Prensa y asistieron el director de la Escuela, alumnos de Segundo Curso y numerosos periodistas.

El delegado del Curso, Fernando Segú, pronunció unas palabras expresando la satisfacción que sentían los alumnos al proclamar su madrina a la joven hija del ministro de Información y Turismo.

Maribel Fraga dió las gracias en breves y emocionadas palabras por el honor que se la dispensaba. Finalmente se sirvió una copa de vino español.—Cifra.

†

EL SEÑOR

Don Jesús Gil Solís

(Industrial de esta plaza)

Falleció en Dueñas el día 29 de enero de 1963

A los 67 años de edad

Después de recibir los S. S. D. E. P.

Su desconsolada esposa Evarista Hernández Caballero; hijos César, Rodrigo y Herminia; hijos políticos Enrique Aguilar y Agueda García; hermano político Dacio Hernández; nietos, sobrinos, primos y demás familia,

Suplican una oración por el descanso de su alma.

La conducción del cadáver, tuvo lugar hoy, día 30, al cementerio de Dueñas.

Casa mortuoria: Antonio Monedero S/N. Dueñas.

Cía. de Seguros «El Ocaso». Pompas Fúnebres Hontiyuelo.

La estancia en Extremadura del ministro de Obras Públicas

Badajoz, 30. — El ministro de Obras Públicas, señor Vigón, ha realizado una visita a las obras hidráulicas del Plan Badajoz. La visita comenzó por el pantano de Orellana. Acompañaban al ministro el director general de Obras Hidráulicas señor Briones; el gobernador civil de la provincia señor Santaolalla Lacalle; presidente de la Diputación Provincial señor Díaz Ambrona; ingeniero jefe de la Confederación Hidrográfica del Guadiana señor García Oyies y técnicos de la obra y del Plan Badajoz.

El señor Vigón visitó detenidamente la presa de Orellana, en el río Guadiana, que tiene una cuenca vertiente de 26.000 kilómetros cuadrados y una altura de 48 metros a contar desde el enrase a los cimientos, permitiendo un embalse de 824 millones de metros cúbicos. Esta presa tiene una central hidroeléctrica de una potencia de 22.000 kilovatios y ha producido desde el año 1962 en que empezó a funcionar, 86 millones de kilovatios-hora.

Desde la presa arranca un canal con un caudal de 53 metros cúbicos por segundo, aprovechándose así un salto de 6.000 kilovatios en construcción muy avanzada. Esta presa estará construída totalmente este verano.

El ministro visitó detenidamente, tanto la presa como la central y recibió de los técnicos cuantos detalles de interés y actualidad conciernen a la obra. Desde allí, el ministro y sus acompañantes se trasladaron a la presa de Zújar, enclavada en el río de este nombre. Regará 21.000 hectáreas, que sumadas a las 53.000 que regará la presa de Orellana, permitirá un regadío de 74.000 hectáreas en las vegas altas del Guadiana. La capacidad de este embalse es de 723 millones de metros cúbicos.

Igualmente, el señor Vigón, que visitó con todo detenimiento tanto las obras de coronación, como las de pie de presa, fue ampliamente informado sobre la marcha de las mismas, cuyos progresos se hacen notorios.

La jornada concluyó con la visita a la presa de «García de Solá», situada 38 kilómetros más arriba de la de Orellana, con una altura de 50 metros sobre el macizo de cimientos, capaz de embalsar 548 millones de metros cúbicos. También dispone a su pie, de una central con potencia del orden de los 78.000 kilovatios. El volumen de hormigón de la presa es de 259.000 metros cúbicos.

Después, el ministro y sus acompañantes se trasladaron al pantano de Cíjara, deteniéndose, en primer lugar, a ver el viaducto de Castilblanco a Valdecaballeros, y otro sobre el río Benazaire, en construcción. Seguidamente visitó la presa del Cíjara que es la de mayor capacidad de España y que embalsa 1.670 millones de metros cúbicos del río Guadiana, con cuya regulación se logra asegurar el riego de las 130.000 hectáreas que comprenderá el Plan Badajoz.

A continuación el señor Vigón visitó otras obras de las grandes realizaciones de este Plan, como las referentes a la repoblación forestal, que a la vez, sirven de protección a la zona del Cíjara.

Tras mostrar su satisfacción por estas visitas a las obras hidráulicas del Plan Badajoz, el ministro fue despedido por las personalidades que le acompañaron, y emprendió seguidamente, con el director general de Obras Hidráulicas, viaje de regreso a Madrid.—Cifra.

Se inaugura una exposición de pintura

Asistieron al acto varios ministros

Madrid, 28. — Los Ministros de la Gobernación, don Camilo Alonso Vega; Información y Turismo, señor Fraga Iribarne, y Educación Nacional, señor Lora Tamayo, han presidido esta tarde la inauguración de la exposición del pintor Agustín Segura, celebrada en el Salón Cano, de Madrid.

Un retrato al óleo de la esposa del Jefe del Estado, doña Carmen Polo de Franco, preside más de veinte obras, entre las que figuran los retratos de don Camilo Alonso Vega, la Reina de Bulgaria, Conde de Marsal y otras ilustres personalidades de la vida artística y cultural españolas.

El almacén de Tejidos de la calle Don Sancho

Azcoitia y Calderón, S. A.

TIENE EL GUSTO DE COMUNICAR A SU DISTINGUIDA CLIENTELA QUE LA

gran venta de

RETALES

SE EFECTUARA EL DIA 15 DEL PROXIMO FEBRERO

M.C.D.2022

Recuerdos viejos

HACE 50 AÑOS

NOTICIAS DEL DIA 31 DE ENERO DE 1913

LA RONDALLA CARRIONESA.—Actuó ayer en el Teatro de esta capital la Rondalla Carrionesa y su cuadro de declamación.

El coliseo registró una gran entrada, quedando muy complacidos los espectadores del programa artístico ofrecido por la Rondalla, que ejecutó varias obras musicales y el cuadro que representó el ensayo dramático en un acto y dos cuadros «El cabo Noval», sobre la guerra de Africa.

En la representación de este trágico episodio de la guerra de Melilla, se distinguió como actor el abanderado de la comparsa, Daniel Barbáchano, hijo del difunto y valeroso general del mismo apellido.

La Rondalla Carrionesa, previamente a la función teatral, cumplimentó a las autoridades de la plaza, habiendo sido recibida en la estación por numerosos simpatizantes y la banda municipal de música de Palencia, junto con la cual entró en la capital.

POLITICA PROVINCIAL. — Entre los bandos políticos se nota mucha animación, con motivo de las próximas elecciones de diputados provinciales.

Se empieza a hablar de la posibilidad de un arreglo, pero, en caso de que éste no llegara, ya se barajan nombres de una y otra facción para las candidaturas.

En el distrito de Palencia es muy posible que los conservadores presenten a los señores D. Manuel Diez-Quijada, D. Guillermo Jubete, don Hermenegildo Gandarillas y D. César Gusano.

Los liberales tienen ya un candidato, D. Santos Cuadros, y otros dos cuyos nombres aún no se han hecho públicos.

Es muy posible también que en Palencia luche también un candidato republicano.

En la provincia, los nombres que suenan para la candidatura conservadora en Carrión-Frechilla, son los de D. Jesús Fernández-Lomana, don Teodoro García Crespo y D. Cesáreo de la Guerra Castellanos.

Los probables de los liberales serán D. Arturo Redondo, D. Luis Nájera y Sr. Garrachón.

En el distrito de Astudillo-Baltanás, se indican a los conservadores D. García Muñoz Jalón, D. Santiago Manrique y D. Eladio Santander.

Los liberales presentarán definitivamente a D. Octaviano Santoyo y seguramente otros dos más.

Cada distrito elegirá cuatro diputados.

SOCIEDAD COOPERATIVA PALENTINA.—Ayer domingo, celebró junta la Cooperativa Palentina.

Procedióse a la renovación de la junta directiva, habiéndose elegido por unanimidad los siguientes señores:

Vicepresidente: D. Ignacio Martínez de Azcoitia; secretario, D. Julio Yagüe; secretario segundo, D. Amancio Gaona; contador, D. Pascual de la Riva; vocal, don Ramiro García Ovejero.

Antes de terminar la junta, se nombró la comisión especial encargada de revisar las cuentas, designándose para constituirla a D. Aurelio Alonso, D. Tomás Santoyo, D. Daniel Antolín de Vena, D. Federico Gullón y D. Julián Vélez.

La mesa que dirigió las discusiones estaba formada por D. Ignacio Martínez de Azcoitia, D. Gervasio Alvarez, D. Martín de Martín Maeso y D. Ambrosio Doni Arroyo.

El Sr. Gascón, presidente de la junta directiva, hizo atinadas consideraciones sobre los deberes de los socios y fines de la entidad.

También se eligió un secretario primero, para suplir la vacante dejada por ausencia de D. Eumenio Rodríguez, que desempeñaba dicho cargo.

PUBLICACION DE LA SANTA BULA.—Ayer se celebró en esta ciudad la solemne publicación de la Santa Bula.

Se organizó la procesión en el templo de Ntra. Sra. de la Calle, concurriendo el Ayuntamiento en corporación, formado por el segundo teniente de alcalde, D. Hermenegildo Gandarillas, y los concejales D. Bonifacio Nozal y D. Senén Fraile.

En la Catedral tuvo lugar la misa cantada.

JUNTA DE PROTECCION A LA INFANCIA.—El sábado pasado celebró sesión la Junta de Protección a la Infancia.

El vocal Sr. Molina dió cuenta de las gestiones hechas por la sección de Puericultura para organizar la función teatral del día 3 del actual en el Teatro.

Se acordó un voto de gracia para cuantos intervinieron en la misma, entre ellos al pianista don Valentín Riol, que tan certeramente intervino, y cuyo nombre fue omitido involuntariamente en la lista de actuantes en este festival, publicada recientemente.

La vida en la Región

El sábado la Asociación de la Prensa burgalesa proclamará su "Reina de la Prensa"

El párroco de Armenteros (Salamanca) propuesto para el premio al "Mejor Español del Año"

Se crea un centro piloto de orientación para niños en Santander

AVILA

FIESTA DE PROCLAMACION DE LA "REINA DE LA PRENSA".—La Asociación de la Prensa de Burgos ha ultimado el programa de la gran fiesta de proclamación de la "Reina de la Prensa", organizada por los periodistas y que conmemora su fiesta patronal.

Tendrá lugar dicha fiesta a las diez de la noche del próximo sábado día 2 de febrero, con una cena en la Residencia, al final de la cual se verificará la proclamación de la elegida Reina de la Prensa, cuyo título ha recaído este año en la distinguida y bella señorita Mary-Loly Giano y Moliner, así como su corte de honor.

SALAMANCA

EL PARROCO DE ARMENTEROS, FINALISTA AL "MEJOR ESPAÑOL DEL AÑO".—Finalista por la provincia de Avila, ha sido designado para el concurso "El mejor español del año", el párroco del pueblo salmantino de Armenteros, don Juan Trujillano.

Dicho presbítero se ha venido destacando por su gran obra social y pedagógica en la comarca salmantino-abulense, donde Armenteros está enclavado, en favor de numerosos niños de ambos sexos que asisten a su centro piloto, en el que, junto al colegio, existe una factoría que, además de proporcionar beneficios económicos, enseña nuevos oficios, crea especialistas en una rama tan importante como la textil; todo ello obra casi exclusiva del P. Trujillano, de repercusión no sólo local, sino nacional.

Se espera con expectación el fallo, pues, de corresponder las quinientas mil pesetas del premio al P. Trujillano, el beneficio para Armenteros y su centro de enseñanza sería mayor, según se dice.

SANTANDER

SE CREA UN CENTRO PILOTO DE ORIENTACION PARA NIÑOS.—La Dirección General de Sanidad acaba de designar en determinados puntos de España unos Centros de Orientación Terapéutica para niños subdesarrollados, y que, junto a los de Madrid, Sevilla, Murcia y La Coruña, que ya existían antes, son los de Santander (que funcionará bajo la dirección del doctor don Luis Morales), Barcelona, Ciudad Real y Badajoz.

Este centro, que se crea en Santander, estudiará y tratará a niños comprendidos entre 6 a 16 años de edad, para determinar cuántos están superdotados y cuántos son oligofrénicos, nerviosos o con conductas anticosiales, así como otros factores de conducta, criminalidad infantil, etc., comprendiendo a unos 62.000 niños, tanto normales como anormales.

SEGOVIA

INAUGURACION EN VALVERDE DE MAJANO DE UN PLAN DE ACCION POLITICA Y EXTENSION CULTURAL.—Prosiguiendo su acción para impulsar y desarrollar la vida en las zonas rurales, el departamento de Acción Política Local de la Jefatura Provincial del Movimiento, ha organizado un plan de Acción Política y Extensión Cultural, que abarca las localidades de Valverde de Majano, Abades, Garcillán, Martín Miguel, Lastras del Pozo y Hontanares de Eresma.

El acto de inauguración del plan se verificó en Valverde de Majano, asistiendo los vecinos de los seis pueblos de la zona a beneficiarse de este establecimiento docente.

VALLADOLID

MAÑANA, ENTREGA DE LOS PREMIOS DE TEATRO.—Mañana, a las ocho de la tarde, se verificará en el salón de actos del Palacio de Santa Cruz, la entrega de las medallas y diplomas a los actores y directores, así como a las compañías, tanto profesionales como de aficionados, que fueron galardonados en los "Premios de Teatro", correspondientes a la temporada 1961-62, organizados anualmente por la Delegación Provincial de Información y Turismo.

Al acto tienen prometida su asistencia los actores galardonados Amalia Gadé, Vicente Parra, Margot Cottens y Paco Martínez Soria y el director escénico Angel F. Montesinos, excusando únicamente su asistencia el maestro Mendoza Lasalle, quien, en dicha fecha, y por motivos profesionales, se hallará en París.

LETRAS DE LUTO

Cristianamente, como había vivido, ha entregado su alma a Dios en Roma, la Rvdma. M. Cándida Erraz Mander, Superiora General de la Congregación de Religiosas Siervas de María.

La Rvdma. Madre Cándida Erraz Mander nació en Pamplona, el año 1889, ingresó en la Congregación el año 1908. Ocupó cargos importantes en el Gobierno del Instituto, siendo Maestra de Novicias en el Noviciado de Madrid, al ser promovida para la suprema autoridad de la Congregación en el año 1952. Por su carácter dulce y bondadoso supo ganarse la simpatía de cuantas personas tuvieron la dicha de conocerla, mayormente de las Religiosas, sus Hijas, que la amaban como Madre, y para quienes su muerte ha causado honda pena.

A la Comunidad de Religiosas Siervas de María de Palencia y familiares de la finada, expresamos nuestro pésame por esta sensible pérdida.

—Confortado con los Santos Sacramentos, ha fallecido don Julián Ortega Martín, de 71 años. Adornaban al finado excelentes condiciones morales, distinguiéndose por su laboriosidad y hombría de bien, que le granjearon generales aprecios.

Testimoniamos nuestra condolencia a su desconsolada esposa doña Benedicta Arija Cembrero; hijos Maurino, Valentín, Catalina y Pilar Ortega Arija; hijos políticos, nietos, sobrinos, primos y otros parientes.

—A los 16 años de edad y tras recibir los Auxilios Espirituales, ha dejado de existir en Palencia el joven Fernando Fernández Martínez. El finado, aprendiz del P. M. M. destacó por sus magníficas dotes personales, mereciendo muchos afectos.

Expresamos nuestra condolencia a sus afligidos padres don Juan Fernández y doña Ana Martínez; hermana Ana María, abuelos, tíos, primos y demás familiares.

—En Dueñas ha entregado cristianamente su alma a Dios don Jesús Gil Solís. El finado, industrial que era de dicha plaza, fue un hombre activo, honrado y emprendedor, y a fuerza de todo ello, supo labrarse una buena posición social. Sus excelentes dotes fueron puestas de manifiesto también en los distintos cargos que ocupó en la administración de la localidad, haciéndole acreedor al aprecio general de que gozaba, y que se testimoniaron en los honores póstumos tributados durante los funerales y la conducción del cadáver que tuvo lugar en la tarde del día 30 de enero.

Acompañamos en su justo dolor a su desconsolada esposa doña Evarista Fernández Caballero; hijos César, Rodrigo y Herminia; hijos políticos, nietos, sobrinos, primos y demás parientes.

—Después de recibir los Auxilios Espirituales, ha fallecido en Palencia don Rufino Vegara López, de 76 años de edad. Su muerte ha sido muy sentida, pues el finado, por su natural laborioso, trato afable y caballerosa conducta, mereció la consideración y aprecio de cuantos le conocieron y trataron.

Hacemos patente nuestro sentimiento a su apenada esposa doña Saturnina Peral Alvarez; hijos Mercedes, Julia, Inocencia, Rufino, Pilar y Román Vegara Peral; hijos políticos, hermanos políticos, nietos, sobrinos, primos y otros familiares.

SOCIO PROTECTOR

No prive al servidor doméstico de los beneficios que el Montepío le concede, a un derecho que ellos tienen. Notifique su alta en la Delegación Provincial del Instituto Nacional de Previsión o bien al cartero de su casa.

VIDA RELIGIOSA

NUESTRA SEÑORA DE LA CALLE
Paraliturgia el día 31 de enero
Fiesta infantil el 2 de febrero

Como se ha anunciado, mañana, día 31 de enero, tendrá lugar en esta iglesia parroquial y Santuario de Nuestra Señora de la Calle, a las nueve en punto de la noche, una Paraliturgia solemne de preces y oraciones en favor de la campaña contra el hambre.

El Consejo diocesano de las Mujeres de A. C. invita a todas las ramas de la misma, Asociaciones piadosas, cursillistas y fieles en general, a unirse a ese acto fraternal, asistiendo a dichos cultos.

Este mismo Consejo de las Mujeres de A. C., prepara para el día 2 de febrero solemnidad de la Patrona de Palencia, la gran fiesta infantil.

Todos los niños nacidos durante el año 1962-63, deberán presentarse y ofrecerse a la Virgen de la Calle.

A las cinco y media de la tarde del día citado, esperamos a todas las mamás y los niños para que sean ofrecidos y consagrados a Nuestra Señora.

La gran fiesta infantil, que en años pasados ha resultado tan brillante, no desmerecerá tampoco en este año.

Gracias a todos por su colaboración.—*El Consejo diocesano de las Mujeres de A. C.*

ADORACION NOCTURNA ESPAÑOLA
Sección de Palencia

La noche del 31 de enero al primero de febrero, celebrará en la iglesia de San Francisco, su Vigilia mensual ordinaria el Turno primero de esta Sección.

BOLSA Y FINANZAS

Cotizaciones de los mercados de valores e impresiones de la jornada facilitadas por el BANCO DE BILBAO y la AGENCIA CIFRA correspondiente al día 30 de enero de 1963

BOLSA DE MADRID

Madrid, 30.—Con euforia en el sector bancario, firmeza en el eléctrico y cambios con ganancias más extendidas, salvo en el sector químico, se ha desarrollado la sesión de Bolsa con buen negocio.

Diferencias: Suben 25 enteros Banco Hispano, 16 Español de Crédito, 14 Banco Popular, 10 Central y Mercantil, 9 Aguilas, 7 Rural y Exterior, 6 Banco Ibérico, 4 Ebro y 3,50 Fecsa pequeñas.

Bajan 50 enteros Unión y Fénix, 6 Petróleos y 3 Explosivos.

Al cierre había firmeza en el mercado.—Cifra.

BANCOS: Exterior, 607.—Central, 953.—Banesto, 1.150.—Hispano, 1.050.—Rural, 346.—Popular, 775.

ELECTRICAS: H. Española, 375.—Nansa, 159.—Sil, 286,5. — Sevillana, 220.—Madrileña, 244.—FECSA, 293.—Fenosa, 292.—Leonesas, 218.—Chorro, 194,75.—R. Zaragoza, 178.

SIDEROMETALURGICAS: Auxiliar FF. CC., 214.—Material y Construcciones, 121.—Manufacturas Metálicas M., 38.—Seat, 273.—Fasa, 584.—Santa Bárbara, 105.—Altos Hornos, 185.—Santa Ana, 91,5.

MINERAS: Duro-Felguera, 150,5.—Rif, 498.—Guindos, 75.—Ponferrada, 819.

QUIMICAS: Industrias Aragonesas, 214.—Explosivos, 344.—Petróleos, 629.—P. Reunidas, 170.

CONS. E INMOBILIARIAS: Dragados y Construcciones, 340.—Inmobiliaria Metropolitana, 178. — Ubis, 93,25.—Hidrocivil, 102.—Encinar de los Reyes, 48.

ALIMENTACION: Ebro, 599. — El Aguila, 640.—G. Azucarera, 212.

TEXTILES: Fefasa, 115,5.—Sniace, 336.

VARIAS: Campsa, 190.—Construcción Naval, preferentes, 128.—Tabacalera, 243. — Telefónicas, 200,5. — Transmediterránea, 178.—Metro Madrid, 185.

DERECHOS: Banco Exterior, 200.—Aguila, grandes, 700.—Idem, pequeños, 86.

BOLSA DE BILBAO

Bilbao, 30.—Sigue desenvolviéndose el mercado de valores en un ambiente de interesante negocio, como lo prueba la movilidad del parquet con su rendimiento firme y un volumen de operaciones de abultada cifra. Las acciones bancarias, sobre todo en esta jornada de hoy, han vuelto a mejorar, siendo el papel operatorio del dinero inversionista. Los restantes valores, de fondo firme, también han mostrado oscilaciones de tan escasa cuantía, que ninguno ha superado los 3 enteros ganados por Ponferrada y Babcock Wilcox. La sesión resultó animada y discretamente positiva.—Cifra.

BANCOS: Banco de Bilbao, 1.045.—Banco de Vizcaya, 1.001.

NAVEGACION: Naviera Aznar, 150.—Naviera Bilbaína, 125.

QUIMICAS: Papelera Española, 498.—Nicas, 135.

VARIAS: La Robla, 122.—Suburbanos, 118.—Vascongados, 116,5.—Sierra Menera, ordinarias, 246.

SIDEROMETALURGICAS: Altos Hornos, 185,5.—B. Wilcox, 315.

ELECTRICAS: Iberduero, ordinarias, 369,5.—Viesgo, 237.—R. Zaragoza, 179.

DERECHOS: Banco de Bilbao, 510.—Banco de Vizcaya, 890.

BOLSA DE BARCELONA

Barcelona, 30.—Algo más sostenida se ha mostrado la sesión de Bolsa de hoy, especialmente en el corro de acciones, donde el dinero se mostró algo más confiado. Las operaciones fueron más numerosas que en días pasados y los cambios mejoraron, especialmente en el grupo bancario. Le siguen, por orden, el de arbitraje, que se mantuvo, así como el eléctrico. La Telefónica ganó 2 enteros y las Aguas, entre los locales, destacaron. En los demás grupos pequeñas variaciones, con escasa trascendencia. Fondos públicos ofrecieron mejora en sus negocios, con variación en los cambios, y en obligaciones industriales, como de costumbre, escaso movimiento y mínimas diferencias.—Cifra.

Petróleos, 627.—Explosivos, 345. — Cros, 420.—Aguas Barna, 336. — Motor Ibérica, 1.560.—Carburos Metálicos, 565.—Tabacos Filipinas, 585. — Sansón, 368.—Asland, 530.—Industrias Agrícolas, 600.

BANCO DE BILBAO
Banca. — Operaciones de Bolsa. — Pago de negociables de trigo
Mayor Pral., 19. — PALENCIA

BANCO DE SANTANDER
Fundado en 1857
Caja de Ahorros
Mayor Pral., 21.—PALENCIA
Banca - Cambio - Bolsa

BANCO CASTELLANO
Fundado en 1900
Toda clase de operaciones de Banca - Pagos S. N. Trigo
D. Sancho, 3 Telfs. 2086-2733

La Escuela Nacional Primaria y la «Campaña contra el hambre en el mundo»

Mensaje de la Inspección de Enseñanza Primaria al Magisterio palentino

Promovida por las Mujeres de Acción Católica, se está desarrollando una "Campaña contra el hambre en el mundo".

Esta campaña precisa de la cooperación de los niños españoles. Es una llamada más a la Escuela primaria y al Magisterio español, a la que maestros y alumnos deberán responder con la generosidad que les caracteriza ante la realidad de estas ocasiones de carácter religioso, apostólico o caritativo.

Tal campaña tiene su intensificación precisamente en esta última semana de enero, ya que el día 1 de febrero próximo es la fecha a la que se ha vinculado la jornada simbólica denominada "Día universal contra el hambre".

Y es precisamente en esta semana cuando los señores maestros pueden aprovechar para hacer llegar hasta sus discípulos la inquietud que entraña esta "Campaña", inquietud que no es otra sino la de crear conciencia —en pequeños y mayores— del hambre, las privaciones y las calamidades a que se hallan sometidas millares de personas diseminadas por el mundo entero y como consecuencia de una serie de circunstancias desagradables (guerras, desastres, etc.), de la era actual.

Los señores maestros tienen en este tema, que pueden emplear de la manera que estimen conveniente, y siempre con miras formativas y aleccionadoras, un magnífico exponente de enseñanzas para los días que quedan de esta semana, procurando que los frutos de sus lecciones o enseñanzas en este sentido cristalicen en esta triple meta, que en la "campaña" citada se ha puesto como plan en la colaboración infantil: 1) la oración fervorosa del niño, pidiendo porque el hambre se aminore en el mundo; 2) el trabajo escolar llevado a cabo con sinceridad y entusiasmo, ofreciéndolo asimismo durante estos días al Señor para que el hambre en el mundo vaya disminuyendo; 3) logrando un sacrificio personal de cada niño, totalmente espontáneo y voluntario, que puede consistir en alguna pequeña privación, cuyo importe sea entregado para el capítulo económico de esta "Campaña", capítulo encaminado a ayudas en especie para familias verdaderamente humildes y necesitadas.

Conocido el espíritu y entrega del Magisterio palentino, la Inspección no duda que en esta nueva ocasión responderá con abierta generosidad, consciente del alto valor espiritual que para esta "Campaña" tiene la cooperación del mundo infantil.

Palencia, 29 de enero de 1963. — **El Consejo de Inspección.**

Dietario

Jueves 31 de Enero de 1963

SANTORAL. — Santos: Juan Bosco, confesor, fundador, Geminiano, obispo; Ciro, Juan, Metrano, Tarsicio, Saturnino, Tirso, Víctor, Zótico, Ciriaco, Trifena, mártires; Julio, presbítero; Marcela, Luisa, Albertona, viudas; Francisco Javier, Mario Bianchi, confesor. (Misa: De San Juan Bosco. Color Blanco).

Sale el sol a las 7'27 horas y se pone a las 17'31 horas. Sale la luna a las 11'10 horas y se pone a las cero horas. Cuarto creciente el 1.

REFRAN: Cuando en enero oigas tronar, apuntala el granero y ensancha el pajar.

EL TIEMPO EN PALENCIA

Barómetro: A las 18 de ayer, 704'0. A las 8 de hoy, 701'9. — Temperaturas: Máxima de ayer, 2'8. Mínima de hoy, 2'2. — Dirección del viento: A las 18 de ayer, N. E. A las 8 de hoy, calma. Humedad relativa media, 72 por 100.

MATERIAL DE OFICINA, EN I. G. DIARIO-DIA

EFEMERIDES. — 1578: Batalla de Genibloix. — 1797: Nace el músico Schubert. — 1866: Muere el poeta alemán Rückert. — 1881: Muere San Juan Bosco. — 1944: Muere el escritor francés Giraudoux.

anuncios por palabras

Alquileres

ARRIENDO local 300 metros cuadrados aproximadamente, céntrico, exterior. Colón, 48, Pral.

ARRIENDO locales, sótano, bajo, principal; junto o separado. Pedro González. Mancornador, 8.

CEDO apartería cinco hectáreas riego remolacha, agua abundante, elevación. Pisa. Villaldavín.

Automóviles

AGENCIA España. Academia de conductores. Enseña a conducir con automóviles nuevos y modernos.

AGENCIA España. Academia de conductores. Carnets garantizados. Don Sancho, 16 (Banco Español de Crédito). Teléfono 22-58.

AGENCIA España. Academia de conductores. Modernísimo sistema de enseñanza. Profesorado competentísimo, clases ininterrumpidas desde las nueve de la mañana.

VENDO furgoneta Ford, 8 HP., barata. Garaje Ford.

ALQUILER sin chofer, Seat 600, Seat 1.400 C. Ultimos modelos. Autos Espino. Avenida Cuba, 8. Teléfonos 1764, 3631.

ELADIO, compra venta automóviles, camiones, admito cambios, facilidades. Madrid, San Sebastián. Informes en Palencia, Muñoz. Plaza Abilio Calderón, 2, primero.

AUTO-ESCUELA
CARMELO
ANTIGUA en experiencia
MODERNA en material técnico
ASEGURAMOS CARNET
Junto al Banco Santander
Palencia

FURGON 9 HP., cambio volante, eje delantero, diferencial camión MAK, dirección ROSS. Informes, Onésimo Redondo, 4.

VENDO camión 6 toneladas gas-oil, toda prueba. Mancornador, 26, primero, izquierda.

¿QUIERE vender su camión, turismo o tractor? Depósitelo en «Feria del Automóvil». Carretera Valladolid (Parador del Rey). Burgos. Consúltenos condiciones.

SE VENDE camión Belfor Barreiros, buen estado. Dionisio Martín. Herrera de Pisuerga. Palencia.

SE VENDE camión marca Borgward, B-4.000, 6 toneladas, buen estado, ruedas seminuevas, está trabajando. Pablo Barrigón. Casado del Alisal. Teléfono 2614.

Compras

AGRICULTORES: Cebada y avena compra Benigno Martín. M. Rivera, 5. Palencia.

Fincas

SE VENDE local comercial. Razón, en el mismo. Obispo Fonseca, 25.

VENDO piso céntrico. Facilidades pago. Martín Calleja, 32, primero.

VENDO con facilidades casa Avenida Valladolid o aporto para construcción. Informes, esta Administración.

SE VENDE una huerta de 2 hectáreas de regadío, próxima a la capital. Informes, esta Administración.

Ganados y aves

SE VENDE caballo para carne y mula nueve años, en Boadilla del Camino. Benedicta Mediavilla.

VENDO ternera para suero. Carretera Burgos. Francisco González.

VENDO pollitas dos meses, la mejor ponedora híbrida. Fidel Sastre. Don Sancho. Ultramarinos.

VENDO mula escoger entre dos, 8 y 9 años, 7 dedos. Juan Gutiérrez. Paredes de Nava.

SE VENDEN 120 ovejas seleccionadas, ortuñas y preñadas. Para tratar, Fortunato Gutiérrez. Becerril de Campos.

VENDO yegua 5 años, 7 dedos, parir en marzo, enganchada a todo. Tomás García. Santa Cruz de Boedo.

VENDO cabra parir abril. Ambrosio Fernández. Senda El Marranc.

POR DEJAR labranza se vende una mula 5 años, a toda prueba. Para tratar, con Máximo Hurtado. Paredes de Nava.

SE VENDEN 15 ovejas emparejadas. Domingo Vallejo. Cervatos de la Cueza.

SE VENDEN terneros para suero. Barrio San Antonio. Lechería Faustino Casares.

VENDO mula 7 años, macho de seis años, 6 y 7 dedos, por comprar tractor, toda prueba. Para tratar, en Osornillo. Filonilo Rey.

CERDOS destete, vendo. Huerta Los Hoyos. Grijalvo. Palencia.

CERDOS York de destete, a 40 kilos, vende Granja Calabazanos.

PALOMAS, quien las vende destruye su propio patrimonio, rechaza cuantos dineros te ofrezcan, mayores beneficios conseguirás a la larga conservando palomar.

SE VENDEN 20 ovejas emparejadas superiores. Isidoro Marcos. Cervatos.

VENDO 15 ovejas paridas. Damián Alonso. San Martín del Valle.

VENDO 40 cerdos al destete York. Francisco Manrique. Teléfono 5. Melgar de Fernamental.

VENDO cerdo unos 100 kilos. Arapiles, 14. Palencia.

VENDO 3 mulas, un caballo. Alberto Asensio. Autillo de Campos.

GRANJA Cobo, vende 500 pollas americanas, dos y tres meses, pollos todas edades. Guzmán el Bueno, 9. Teléfono 3337.

VENDO 130 lechazos especiales a sacar de 5 en adelante. Germán Linares. Villamuera de la Cueza.

VENDO 25 ovejas abocadas a parir. Villanueva del Rebollar. Relea.

VENDO machos 3, 2 y 1 año. Jesús Sánchez. Torremormojón.

Maquinaria y Reparaciones

SEMBRADORAS para remolacha marca "Titán", patentadas, de nuestra fabricación, de dos y tres surcos, con cultivador acoplado. Cultivadores para tractor y para mulas. Arrobaderas. Rastras. Almacenes maquinaria Ortega y Ortiz de Zárate.

NEUMATICOS, correas de ventilador, correas trapezoidales. Navamuel. Casado del Alisal, E. Teléfono 1937.

ARADOS de discos y rejas, cultivadores y gradas discos tractor, desgranadoras de maíz, rodillos, rastras, gradas cortarraíces, vertederas "TRIPLEX" discos, rodamientos, tornillería, aceites y grasas. Almacenes Pinacho.

CONFITERIA Martín vende horno eléctrico, baratísimo. Herrera de Pisuerga.

Préstamos

HIPOTECAS sobre fincas rústicas, urbanas. Intereses cuatro y medio, tramitación rápida. Absoluta reserva. Tristán. Montero Calvo, 22. Valladolid.

Trabajo

NECESITO cocinera y doncella. Razón, Notaría. Aguilar de Campoo.

SE NECESITA asistenta. Razón, Avenida de la República Argentina, 14, segundo, derecha.

SE NECESITA chica. Informarán, Teléfono 1430.

PASTOR, necesito. General Goded, 11. Palencia.

NECESITO matrimonio joven sin hijos, vivir y trabajar finca regadío, próxima capital, lindero carretera general, casa nueva, luz eléctrica, agua potable, inútil presentarse sin buenas referencias. Informes, Alisal, núm. 1 Palencia.

SE NECESITA chica de servicio. Electrólisis (Fábrica nueva).

SIRVIENTA pagaré muy bien. Razón, esta Administración.

SIRVIENTA, se necesita en General Franco, 13, primero.

Traspasos

TRASPASO taberna céntrica, vivienda, local apto otras industrias. Teléfono 2561.

POR 10.000 pesetas traspaso cochera, regalo coche buen estado. Informes, Calzados Lucio.

SE TRASPASA un bar. Gran clientela. Buen negocio. Junto a Cine Moderno. Sitio céntrico. Barruelo. José Duque.

Varios

AZULEJOS de todas dimensiones, colores extenso surtido, precio interesante. Materiales de construcción Pastor. Palencia.

LA HORTENSIA. Mosaicos, azulejos, yeso, cementos gris y blanco granito y triturador de mármol. 20.

VENDO 34 ovejas jóvenes abocadas a parir y perro grande de ganado. Agustín. Villamelendro.

TRACTORISTA para Lanz; vendo 15.000 kilos paja negra. Bartolomé Fuente. Villota del Duque.

SE VENDEN dos mulas 8 y 12 años; cien cántaros vino. Timoteo Figueroa. Villamuera de la Cueza.

SERVIDORA DOMESTICA

El Montepío te concede, si a ello tienes derecho una AYUDA FAMILIAR de 75 pesetas por hijo y mes.

SE VENDEN dos caballos y un macho de tiro y dos carros de varas. Para tratar, Segundo Ibáñez. Barruelo.

SE VENDE tractor Nunfield, 56 HP., arado tres cuerpos de formón, cultivador nueve brazos, remolque seis toneladas, bombo de extraer líquidos y otros accesorios, un año en uso. Cardeñosa. De la Fuente Martínez.

SE VENDEN 3 mulas nuevas, carro de par, remolque y toda clase de maquinaria y aperos. San Cebrián de Campos. Serapio Antolín.

VENDO, cambio por ganado, tractor Diesel, 27 HP. Hanomag, cuatro mulares 3 años, grupos Líster, C. L., 3 HP. Caminero. Quintanilla de la Cueza.

Vehículos

DUCATI, motos 4 tiempos, 125, 175, 200, 250 cc. Exposición, ventas, facilidades. Rafols, Estación, 13. Valladolid.

VENDO tractor nuevo Valmet, 20, 22 C. V., a petróleo o gasolina. Facilidades de pago. Para informes, Juan Calvo. Maliaño (Santander).

Ventas

GANADEROS, dispongo de yeros, vezas, centeno y pulpa, precios afinadísimos. Almacén de José Martín García. Alisal, 39. Palencia.

SE VENDEN 42 olmos. Alejandro Balbás. Torquemada.

CEBADA, avena seleccionada para siembra, vendo. Hermanos Gutiérrez. Dehesa de Tablares.

VENDO nogal. Eusebio Caballero. General Mola. Dueñas.

SE VENDE montón de abono. Santa Ana. Eugenio Diego.

TUBOS de cementos, fabricación mecánica, prensados y vibrados, calidad inmejorable. "Arroyo". Casado del Alisal, 41.

VIGUETAS "Castilla", bovedillas de cemento, ventanales, postecillos cerramiento, soportapostes y toda clase de prefabricados de hormigón. "Arroyo". Casado Alisal, 41.

CARNE de novillo especial matanzas, 48 y 60, sin hueso. Carnicería Alfonso. Parada coches Moreno.

DOS CAJAS seminuevas para Barreiros 115. Carrocerías Aguilar. Avenida Santander, 17. Teléfono 2701.

GANADEROS: Dispongo de maíz, pulpa de remolacha, vezas, yeros, almortas y piensos en general. Benigno Martín. M. Rivera, núm. 5.

TRANSPORTISTAS, toldos para camión, todas medidas, de lonas impermeabilizadas, precios afinados. Eumenio. Frente al Banco de España (Guarnicionería).

PUERTAS, ventanas, precios económicos. Hernando. R. Argentina, 7.

MADERAS construcción y carpintería, precios muy económicos. Hernando. R. Argentina, 7.

ALFALFA seca, se vende empacada. Catedral, 20.

NOVIOS, vuestros muebles en «El Trust del Mueble». Detrás del Gobierno Civil.

VENDO enfardada 20.000 kilos de alfalfa. Santiago Sánchez. Capillas.

VENDO 300 kilos semilla alfalfa. Sadot Rodríguez. Villatoquite.

VENDO esparceta seleccionada, Enrique Pérez. Astudillo.

M.C.D.2022

REPORTAJES "DIARIO-DIA"

"Aquella casa era España, mi Madre Patria"

Quise estar dentro de la embajada cuando fue atacada

Don Santiago Aldunate atravesó en Roma una barrera de gamberros enfurecidos que gritaban y lanzaban piedras

De regreso a su país, el embajador chileno se detiene en España

Por Enrique VILLORIA

En tres años como representante de su Gobierno ante la Santa Sede, don Santiago Aldunate, Embajador de Chile en el Vaticano ha sido recibido por Su Santidad Juan XXIII seis veces en privado. Lo ha visto centeneares de veces en audiencias públicas desde la Plaza de San Pedro. Ha asistido, en representación de su país, a la apertura y clausura de la primera sesión del Concilio Ecunémico. Y ha demostrado su gran amor a la Madre Patria en un gesto heroico que merece la gratitud de todos los españoles.

—No soy de la carrera diplomática, aunque haya tenido que representar por dos veces a Chile en el extranjero: Buenos Aires y Vaticano. Soy solo un abogado y un político que siempre ha deseado servir a su patria, a donde ahora vuelvo. Pero no he querido regresar a Chile sin antes visitar Madrid, para testimoniar todo mi agradecimiento por las distinciones de que he sido objeto por el solo hecho de cumplir con mi deber y ser fiel a mi mismo y a mis íntimos sentimientos.

Apareció en el hall del hotel con un abrigo en el brazo y un sombrero en la mano, impecable, con la sonrisa simpática y abierta del hombre feliz que se encuentra en casa.

Habla con sencillez. Sin darle importancia a otra cosa que no sea a su íntima satisfacción de encontrarse en España.

Tras su serenidad, acentuada por su cabellera blanca, se adivina una recia personalidad de viejo luchador en la vida profesional y en la política. Desde la Cámara de los Diputados y el Senado y como Presidente del Partido Católico Conservador.

En el ojal de su solapa, el distintivo de la alta distinción que le fue concedida por el Gobierno español en prueba de su gesto en defensa de España en un momento difícil: La gran cruz de Isabel la Católica. El lo explica así:

—Pasaba accidentalmente frente a la Embajada española en la Santa Sede, cuando me di cuenta de la manifestación de hostilidad que se había organizado contra España y cuya violencia crecía por momentos. Aunque iba acompañado por mi esposa, me abrí paso a duras penas entre aquella multitud de gamberros, la mayoría jóvenes, que gritaban y lanzaban piedras contra la Embajada. Entre empujones, manotazos e insultos logré al fin llegar hasta el cordón de la policía cuya actuación, hay que ser justo, era enérgica y eficaz frente aquella turba de desalmados. Era necesario impedir a toda costa lo irremediable. Aquella casa era España, mi madre Patria y allí dentro estaba un entrañable amigo mío: Doussinague. Como pude tiré de mi documentación y me identifiqué. Y corriendo subí a la Embajada, donde encontré muy preocupados al Embajador, a su familia y a la esposa del ministro español, señor Castiella, que se había quedado en Italia unos días como invitada de los señores de Doussinague.

El amor del pueblo chileno hacia España fué refrenado después con solidaridad del gobierno de Chile con el gesto del señor Aldunate, que recibió la felicitación del Presidente.

—Incluso existiendo en Chile partidos izquierdistas, nadie se pronunció contra mi decisión de intervenir en favor de España —me dice con orgullo el señor Embajador. Tal es el amor del pueblo chileno por España.

De todas las distinciones que a lo largo de su vida don Santiago Aldunate ha recibido, ninguna ha significado para él tanto como la concedida por el gobierno español.

—Es un gran honor para mí. Por lo inesperada y por lo espontánea. Y también por su significado histórico, ya que está ligada al descubrimiento de América —me dice—. Ha sido para mí el mejor remate a mi accidental carrera diplomática. Tenga la seguridad de que de ahora en adelante no aceptaré ningún cargo.

Y hablamos de Su Santidad, del que el señor Aldunate se despidió el pasado día 23, víspera de la Nochebuena.

—Le encontré algo más delgado que al comienzo del Concilio. Casi puede decirse que no era el mismo. Pero es su deseo —según lo ha manifestado repetidamente— seguir trabajando hasta el final, desoyendo las recomendaciones de los médicos que le han pedido reposo. «No es papel de un Papa estar reposando» ha contestado. Y sigue su vida normal: Sus visitas. Sus audiencias. Y todo lleno de dulzura, de bondad.

Se hace tarde. La charla se ha prolongado y solo faltan unos minutos para que el vicepresidente del Gobierno, Capitán General Muñoz Grandes, reciba a este gran Amigo de España. Con mayúscula.

El Caudillo

(*Viene de primera página*)

jefe superior de Policía y el jefe de la Primera Región Aérea, así como otras altas personalidades.

EL JEFE DEL ESTADO MAYOR FRANCES VISITARA ESPAÑA

Madrid, 29.—Invitado por el vicepresidente del Gobierno, capitán general don Agustín Muñoz Grandes, el próximo día 3 llegará a Madrid el general Ailleret, jefe del Estado Mayor del Ejército francés, que devuelve así la visita que en febrero de 1961 realizó a París el jefe del Alto Estado Mayor español. El general Ailleret vendrá acompañado por varios de sus más directos colaboradores, que celebrarán conversaciones con altos jefes de los Ejércitos españoles de Tierra, Mar y Aire, que serán continuación de las que se celebraron en Madrid a fines de 1960 y en París a principios de 1961.

Durante su estancia, que se prolongará hasta el día 6, el ilustre huésped, además de las conversaciones que celebrará con don Agustín Muñoz Grandes, visitará las instalaciones de diversos centros de enseñanza militar, entre los que figuran la Academia de Infantería de Toledo, la Escuela de Guerra Naval, la Escuela de Transformación del Ejército del Aire y la de Transmisiones del Ejército.—Cifra.

NOTICIAS de MADRID

- ***El día 4 de Febrero, "estreno" del bachillerato radiofónico***
- ***Carreras universitarias y peritajes por enseñanza postal***
- ***La salud no depende solo de las medicinas sino del espíritu***

MADRID. — (Crónica de «Argos» especial para este periódico. Prohibida la reproducción).

El lunes 4 de febrero de 1963, será una fecha importante en la historia de la educación nacional. Ese día se «estrena» en España el bachillerato elemental radiofónico para diez mil alumnos, que por su residencia en medios rurales o por su trabajo o por su edad no pueden asistir a un colegio o a un instituto. Esta modalidad docente la organiza, como ya se sabe, la Dirección General de Segunda Enseñanza, con la colaboración de varios de sus organismos, y estará todos los días, a última hora de la tarde, en las antenas de la red de emisoras de Radio Nacional de España, de la Cadena Azul, de la red del Movimiento y de la radiodifusión privada. Y para 1964 se espera el bachillerato elemental televisado, para que llegue al mayor número de españoles aptos.

En la hora diaria de emisión de este primer curso de bachillerato radiofónico, habrá dos lecciones de diez minutos de duración cada una de las asignaturas fundamentales: Lengua, Matemáticas, Religión y Geografía. El resto del tiempo se cubrirá con las complementarias: Dibujo, Formación de Espíritu Nacional y Educación Física, y con lecturas comentadas. Como enlace entre los invisibles y alejados profesores y alumnos, habrá una revista con los guiones, preparación y repaso de las lecciones, gráfico y esquemas y publicación de preguntas y respuestas.

La aceptación del bachillerato radiofónico —bien claramente la dicen esas diez mil inscripciones— ha sido muy superior a lo que se pensaba, y no cabe duda de que cada año alcanzará una mayor amplitud. Figuran entre los matriculados trabajadores y adultos, enfermos que no pueden acudir a un centro docente, incluso personas de edad que desean saber más y mejorar de posición y también jovencitos iniciados ya en la vida del trabajo o en el aprendizaje de oficios. Y para los mismos chicos que estudian en régimen libre el sistema radiofónico les es de una gran utilidad, pues equivalen a que la voz de los profesores lleguen a sus propias casas para aclararles y ayudarles en el estudio.

———

Todos los medios son buenos para extender la cultura. La enseñanza por correspondencia merece, a este efecto, una gran consideración. Digalo, si no, la gran obra de extensión cultural que realizan las academias privadas por correspondencia que enseñan la mayor variedad de oficios y profesiones. Pero debe de destacarse el Centro Profesional de Enseñanza Postal del S. E. U., de Madrid, que imparte enseñanzas universitarias y técnicas con gran éxito.

Comenzó hace tres años el curso universitario de Ciencias Económicas y actualmente se da también el de Filosofía y Letras. En ambos hay muchos alumnos que por diversas causas no hubieran podido hacer la carrera, en algunos casos ya iniciada. Entre los de Filosofía existen maestras y maestros que, sin abandonar sus escuelas, se orientan hacia la Padagogía, para conseguir licenciarse y mejorar su situación profesional por los distintos caminos que les ofrece el título universitario.

Con todo, la enseñanza que ha obtenido una mayor aceptación en el Centro Postal del S. E. U., ha sido la técnica de grado medio, como la de peritos, aparejadores, etc. Hay en efecto, muchos jóvenes que ya tienen los cursos indispensables de bachillerato, están colocados y sacrifican su tiempo libre al estudio, para poder alcanzar puestos mas importantes y mejor remunerados en las propias empresas o en otras. La técnica de enseñanza postal está tan desarrollada, que, aunque no pueda igualar a la directa y personal de profesor y alumnos, ha alcanzado un grado de gran eficacia.

———

En el Hospital de San Carlos se ha inaugurado una biblioteca para los enfermos, y el nuevo director del histórico establecimiento, doctor López Ibor, ha dicho a este respecto que los hospitales, por suntuosos y modernos que sean, no son mansión grata ni adecuada al enfermo, si no atienden también a las necesidades del espíritu, pues la salud no depende sólo de las medicinas, sino también de un estado de bienestar espiritual. En el hospital —añadió— se corre el peligro de sacrificar la persona a consideraciones de estadística de administración y, lo que es peor, ver las enfermedades más que al enfermo, y atender a intereses colectivos mas que individuales.

Colaboradores de DIARIO-DIA

LA NATURALEZA Y EL ARTE

Por Adolfo Muñoz Alonso

El arte es algo dado, que nos está esperando, que existe para nosotros, aunque nosotros no nos percatemos, y que, por lo tanto, imponen unas condiciones. La primera —y tal vez la única— sea quizás la de acercarnos a la obra de arte para sorprender su secreto.

Nadie por acorralado que se encuentre, debe entrar en una cámara de vírgenes santas, ruidoso y provocativo; nadie por osado que sea, debe acercarse a una obra de arte desnudo de emoción, de sinceridad, de meditación previa o de erudición y vivencias. El arte sólo entrega su secreto a quien se lo merece y se lo gana. Es decir, el que pregunte por la esencia del arte ha de tener el alma pronta a las vivencias estéticas purificando la mirada y serenando la atención. Y además a cierta distancia reverencial, como los ángeles ante el Altísimo. Para la contemplación estética se requiere aptitud. Schopenhauer dice que un cuadro de arte es como un rey, con quien hay que esperar a que hable antes de hacerlo nosotros. Y no a todos habla. En arte, la autocrítica es peligrosa. No cabe curarse en salud.

Una cuestión indiscreta, pero atendible, nos sale al paso. Puesto que se habla y se escribe de un arte natural, de arte en la naturaleza, de la naturaleza como obra de arte ¿hay verdaderamente arte en la naturaleza, en algunas obras de la naturaleza?, y ¿qué es el arte que la naturaleza nos presenta?, si la respuesta es afirmativa. Y si es negativa ¿qué concepto teníamos implícito de lo que el arte es, para así negar que se dé en las obras de naturaleza?

A mi entender la obra de la naturaleza es arte puro. La naturaleza natural —perdónenme la redundancia— es sólo arte. Arte y no otra cosa. Lo cual equivale a decir que la naturaleza es bella sin afeamiento alguno. Y que de suyo y por sí, sólo con miradas de contemplación estética puede ser entendida. Hablo de la naturaleza natural. La forma que hace inteligible la naturaleza es su forma estética, su eidos artístico; su «forma entis» es su «forma artis». Y así contemplaba Dios su obra, en cuya contemplación belleza, verdad y bondad eran la misma cosa. Lo que la naturaleza natural es, es arte. También el hombre, como creatura salida de las manos de amor de Dios. También la mujer, que dijérase creada para que se diera cuenta el hombre de lo que él era, al contemplar a la mujer. Es curioso que fuera el ángel más bello el que se revelara contra Dios y no el más bueno, ni el más poderoso, a no ser que consideremos que su bondad y su poder le nacían de su belleza. La naturaleza natural tanto tiene de ser cuanto tiene de belleza, de arte. El aspecto estético es la verdad primera y original de lo que llamamos cosas. Este aspecto es su conspecto.

Pero rota la armonía en el hombre, se nubló la mirada, la serenidad, la paz. Y convirtió —subvirtió— a la naturaleza desenbelleciéndola. El hombre se convirtió de Señor en tirano, de contemplador en fabricante, de artífice de luz en industrial de las cosas. Perdió el verdadero señorío sobre ellas; el señorío que es poder de la gracia no del látigo. Convirtió a las cosas al servicio de sus necesidades personales. No veía a las cosas en lo que eran, sino en lo que podían servirle; tecnificaba lo que veía y sólo lo miraba para utilizarlo. La naturaleza natural —arte puro—se iba convirtiendo en naturaleza artificial —arte impuro— Lo artificial es ya lo que agusana la pureza de las obras de la naturaleza y las despoja de arte para cubrir con ellas sus necesidades. El hombre se hace «interesado», y las cosas las ve como «forma utilitatis». Han perdido las cosas su «forma pulchri» para el hombre. El río ya no canta, mueve turbinas.

¿Les parece pequeño castigo por un sólo pecado? En apoyo de mi interpretación está el relato del Génesis; el manzano y sus frutos eran bellos a los ojos y Eva les convierte a medida que escucha a la serpiente en suaves al paladar y agradables al deseo infernal —es decir, antiestético— de la tentación. El infierno es un antro en el que la belleza no está permitida. Acaso el arte sea, por ello, lo que Platón decía del conocimiento, recuerdo de la belleza original. Recuerdo, no copia. Intento de recreación, no servidumbre de plagio.

(Copyright PYRESA. Prohibida su reproducción).

Una carabela para Kennedy

JOSE CAMPMANY ha realizado cerca de cuatrocientas miniaturas navales en cuarenta años

En mayo terminará la reproducción de la «Santa María», destinada al Presidente norteamericano

Por Carlos DUASO

José Campmany se dedica, desde los doce años, a la construcción de reproducciones navales en miniatura. La labor del miniaturista naval es un delicado arte que une a la exactitud matemática la belleza más delicada.

Ocho lustros de dedicación total, a este arte, toda una vida, no han dejado en el hogar de José Campmany una muestra, un solo recuerdo de las trescientas y pico reproducciones navales que salieron de sus manos y fueron a parar a las vitrinas de los coleccionistas.

—¿Qué herramientas utiliza?

—Una variada colección de limas y el torno de los médicos dentistas, que a mí me sirve para modelar las piezas de filigrana.

—¿Dedica mucho tiempo a cada obra?

—Alrededor de unos seis meses.

PARA KENNEDY

Actualmente don José Campmany trabaja en la maqueta de la carabela Santa María, que será entregada al presidente Kennedy.

—¿Cuándo estará terminada?

—En los meses de abril o mayo de este año.

—¿Qué pide la miniatura de la Santa María?

—Sesenta centímetros de eslora.

En cuarenta años de trabajo, el señor Campmany ha terminado alrededor de cuatrocientas miniaturas.

El trabajo del miniaturista exige gran paciencia, precisión en la escala de medidas, y talento artístico.

EL SIGLO XVI

Las embarcaciones del siglo XVI son las más solicitadas. Le siguen en importancia las carabelas, en menor número, porque una vez realizada la obra resulta de una belleza bastante fría.

José Campmany habla de los gustos del público. Y del suyo propio, también:

—Creo que mi mejor obra es la reproducción en miniatura de la Galera Real Francesa. Se conserva en el museo Marítimo de Barcelona.

—¿Con qué material trabaja?

—Las miniaturas navales se realizan según la obra reproducida, en metal y madera. Yo generalmente utilizo el marfil, que relativamente es barato: unas seiscientas pesetas kilo.

El precio que pone el miniaturista a sus obras acabadas es de alrededor de veinticinco mil pesetas. Pero algunas valen más. Un coleccionista suizo pagó por una de ellas cincuenta mil pesetas.

—¿Mucha competencia en su profesión?

—No. En Barcelona hay dos o tres miniaturistas navales de profesión. Sin contar a los aficionados, que trabajan casi en el anónimo y que venden sus obras a las amistades.

CAMPMANY II

José Campmany trabaja en su propio domicilio, en un pequeño taller. Este hombre, que pese a la especialidad a que se dedica nunca ha viajado en barco, tiene ya un heredero en el arte: su hijo, un muchacho muy joven que cuando se lo permiten los estudios del peritaje industrial se dedica a ayudar a su padre en el taller.

—Todavía le queda mucho que aprender, pero con el tiempo irá perfeccionándose en este difícil arte. Además de las miniaturas navales artísticas, que no son aptas para la navegación, mi hijo y yo nos dedicamos, como simple distracción, a la construcción de lanchas a las que acoplamos un motor eléctrico. Con amigos que tienen las mismas aficiones, realizamos competiciones con estas miniaturas de tipo deportivo. En esta especialidad mi hijo es un auténtico as. Casi todas las carreras las gana él con sus lanchas.

«EUROPA PRESS»

La función social del bostezo

Representa una defensa colectiva contra situaciones aburridas y monótonas

NUEVA YORK. — (Crónica especial para Agencia FIEL-SIRS, por Earl DUNN).

A pesar de las tentativas hechas por médicos, psiquiatras, psicólogos, etcétera, uno de los misterios más interesantes de la naturaleza humana, el del bostezo, resiste todavía Si se afirma que el hombre bosteza porque tiene sueño habrá dado un paso adelante, pero uno sólo hacia la solución justa, pero no se puede decir precisamente que hayamos respondido exactamente a la pregunta formulada. La última tentativa para explicar efectivamente las causas del bostezo ha sido realizada por un científico norteamericano que ha enviado a la asociación médica una nota con el título ciceroniano «Sobre el bostezo». La definición del bostezo no reviste nada de excepcional; porque todos saben que este acto humano consiste en una larga y profunda inspiración con la boca abierta seguida de una lenta expiración. El bostezo se relaciona con el cansancio, el sueño, el despertar de un sueño poco restaurador, el aburrimiento. Todas estas condiciones tienen en común un bajo estado de conciencia crítica.

UN DECLINAR DE LA ATENCION. — La expresión «conciencia crítica» indica el estado de normal y activa atención al ambiente externo. Pues bien, cualquier declinar de la conciencia crítica puede provocar el bostezo. La variación negativa de la conciencia crítica se asocia con una saturación —que alcanza valores cada vez más elevados— de anhídrido carbónico en la sangre. El bostezo, con su gran inspiración de aire y expiración de anhídrido carbónico, tiene la misión de restituir a la sangre el oxígeno de cuya cantidad necesaria se ha registrado un descenso.

También ese conjunto de movimientos que es inherente al bostezo sirve para «perfeccionar» ese sustancial recambio que se verifica en la sangre, porque contribuye a la aceleración del proceso de oxigenación cerebral y del «drenaje» venoso. El resultado final será un acrecentamiento de la conciencia crítica. Debe subrayarse que la extrema extensión de los músculos de la mandíbula es afín al estiramiento de las manos y de las piernas que se verifica cuando el tono del organismo es bajo y que se califica con el nombre de «desperezamiento». Generalmente el desperezamiento va acompañado o seguido del bostezo.

Para bostezar es preciso estar consciente, pero cualquier factor que contribuya a reducir el normal nivel de conciencia, puede producir el bostezo. Se ha notado durante algunos experimentos que una persona bosteza más difícilmente cuando tiene frío que cuando tiene calor. Este fenómeno sucede porque el frío tiende a aumentar el grado de conciencia, mientras el calor tiende a reducirlo.

¿POR QUE ES CONTAGIOSO?—Si éstas son las causas del bostezo, queda por aclarar otro aspecto: su naturaleza contagiosa. A todos nos ha sucedido asistir —y aún participar— en alguna circunstancia a una progresiva e irresistible propagación del bostezo; en el teatro, en una conferencia, en clase... En estas ocasiones apenas basta que uno de los asistentes esboce un bostezo para que, en un tiempo más o menos breve, la casi totalidad de los presentes se vea contagiada por el deseo de bostezar. Este fenómeno se explica por la que podríamos llamar «función social del bostezo». Este se convierte casi en un medio de mutua ayuda entre personas que se encuentran ante situaciones de aburrimiento o cansancio. Mediante el bostezo colectivo se verifica una acción de estímulo recíproco para mantener despierta la atención y acrecentar el grado de conciencia crítica. La persona que había reprimido difícilmente el bostezo, ante un opuesto comportamiento ajeno pierde instantáneamente la capacidad de represión y se abandona al deseado bostezo como defensa colectiva contra una situación aburrida o monótona.

El mundo pintoresco y divertido

Señor o señora de más de 40 años: ¿Empezaría su vida de nuevo a los 18 años volviendo a vivir los hechos afortunados o desafortunados?

Una curiosa encuesta realizada en Norteamérica con respuestas para todos los gustos

NUEVA YORK. — (Crónica especial para Agencia FIEL, por Irma GOLD). — Las encuestas están siempre a la orden del día en Norteamérica. En la célebre Universidad de Harvard hay un tema de encuesta que se renueva cada tres o cuatro años, siempre con el mismo éxito. Por una vez no son los estudiantes, que sirven generalmente de cobayas, a quienes se interroga; son ellos, por el contrario, los que juegan a encuestadores y preguntan a las personas de más de 40 años: sus padres, tíos, profesores, amigos o simplemente al hombre de la calle encontrado por causalidad. He aquí la pregunta: «¿Estaría usted de acuerdo en comenzar su vida de nuevo a los 16 o 18 años, pero sabiendo por anticipado que cometería los mismos errores, tendría las mismas decepciones, golpes duros, sufrimientos, así como naturalmente, satisfacciones y alegrías?».

Las contestaciones —más de 800— son contradictorias y a veces desconcertantes.

El 92 por ciento de las mujeres de 40 a 55 años contestan que sí, excepto aquéllas que han sufrido acontecimientos atroces, como muerte de uno o varios hijos o (aquéllas que son de origen europeo) han pasado años en los campos de concentración. Salvo éstas, las demás estarían dispuestas a todo, a revivir sus penas de amor, errores y decepciones, con la condición de volver a los veinte años.

A partir de los 55 años, la nostalgia de las mujeres por su juventud disminuye sensiblemente, tal vez por resignación o bien porque no pueden imaginarse en la piel de sus hijas o nietas. La respuesta de una mujer de setenta años es significativa a este respecto: «Lo que fue duro fue envejecer, entre los 45 y los 55 años. Ahora me he acostumbrado y no tengo ganas de recomenzar». En total, entre las mujeres de más de 55 años, sólo el 37 por ciento aceptarían volver a los veinte años. Y a partir de los 65 años esta proporción queda reducida al diez por ciento.

Entre los hombres es todo lo contrario: «Me siento más joven, más fuerte y más viril que a los veinte años. Y sé aprovecharme mejor de la vida y de la felicidad», respondieron muchos de 40 a 45 años, entre los cuales sólo uno de cada tres desearía tener 20 o 25 años menos. Pero por el contrario su evolución con la edad es muy diferente de la de las mujeres. A partir de 50 años, el 76 por ciento de ellos «lo daría todo por ser joven de nuevo» y a partir de los 60 años el porcentaje alcanza el 88.

Ha habido algunos casos divertidos y, naturalmente, algunas excepciones. Un hombre envenenado por su mujer y que escapó de la muerte sólo por milagro dice: «Volvería a empezar pese a todo. Al principio éramos felices luego pasé un período infernal, pero me he resarcido de mis penas viendo a mi mujer condenada a ocho años de cárcel».

Y he aquí lo que dice un banquero arruinado y convertido prácticamente en mendigo: «La fortuna tiene cosas buenas, pero también comporta preocupaciones. Cuando uno es pobre se apura menos y no se arriesga casi nada. Por tanto volvería a afrontar las dos caras de la medalla que, en definitivas cuentas, se compensan una con la otra».

Empezó con un marco y hoy tiene más millones que Rockefeller

Un madrileño posee dos billones de pesetas en billetes

Antonio Mouteira no ha gastado ni cinco en su colección

Por Enrique VILLORIA

En el mundo hay muchos millonarios. Millonarios de ilusiones, millonarios de kilómetros, millonarios de deudas y millonarios de pesetas, y hasta de dólares. Unos lo son por temperamento, los otros por afición, algunos sin quererlo y muchos por herencia y buena suerte.

Pero Antonio Mouteira es un millonario excepcional. Es como un avaro que solo quiere guardar su dinero, sin gastarse ni cinco por miedo a quedarse sin nada.

Y su «avaricia» le ha llevado a reunir muchos más millones que dejó Juan March a su muerte y quizás tanto como tiene Rockefeller.

—Ponga cifras de doce ceros y quizás se quede corto.

Aunque vive en la más hermosa casa de la Calle del Marqués de Urquijo, en el número 34, él habita un ático interior, luminoso, que es casi un museo, y donde un gigantesco cerrojo que pesa quince kilos no cierra ninguna puerta sino que está colgado, decorativamente, sobre una tabla cubierta de raso.

EL PRIMER MARCO

Antonio Mouteira es funcionario Técnico del Estado y su violín de Ingres nada menos que la colección de billetes.

—¿Cómo empezó esa afición común a todos los mortales, pero que casi nadie puede realizar?

—Tenía yo unos siete años cuando cayó en mi mano un billete alemán de un marco. Aquello me gustó. Era como un cromo. Después me fueron llegando más y de pronto me di cuenta de que tenía un puñadito. Empecé entonces a tomarlo en serio.

—¿Cuántos billetes tiene hoy?

—Cerca de cinco mil distintos. De todos los países, excepto del Vietnam y algún otro de reciente independencia.

Ante mis ojos el señor Mouteira va colocando centenares de billetes, algunos perfectamente clasificados. Otros se amontonan en avariciosos puñados hasta desbordar la mesa.

—Aquí hay muchos todavía en curso legal, que me llegan como por encanto. Porque he de decirle que desde que cayó en mi mano el primer billete, todos, sin excepción, han llegado a mí de la misma manera: regalados.

—No me he gastado ni una perra en ellos.

DOS BILLONES, DOS

El señor Mouteira, un simpático y humilde funcionario, tiene como proveedores a las personas más heterogéneas, desde Directores de Banco a periodistas.

—Estos que ve aquí me los ha mandado el obispo de Palawan, de Filipinas. Son de la ocupación japonesa de la isla. Estos otros, el obispo de Nueva Nursia, Australia.

Entre las piezas de su colección pueden verse billetes de hasta doscientos millones de marcos y de quinientos mil dólares, de la China Continental...

—Si todos estos billetes entraran de pronto en circulación legal, mi capital se elevaría a dos billones de pesetas— me dice, sin brillarle los ojos al ajustar la cuenta.

Quizás las piezas más valiosas de esta colección son la serie de billetes emitidos por las localidades respectivas durante nuestra Guerra de Liberación, y que hablan de pueblos catalanes que emitieron sus propios billetes, algunos de ellos del tamaño de un billete de tranvía.

—Coleccionar billetes en circulación no es problema. Es sólo cosa de dinero. Lo difícil y lo que tiene mérito es buscar aquellos que fueron retirados de la circulación hace tiempo o desaparecieron por las guerras y las revoluciones.

NO SE VENDE

Para nuestro amigo «el millonario» la colección es algo que tiene que seguir incrementándose. Los billetes, que afortunadamente no faltan.

—Mis cestas de Navidad han sido este año billetes, muchos billetes.

—¿Cuáles son los billetes de mayor tamaño?

—Los de Rusia, como este ejemplar de 1905 que representa a Catalina.

—¿Y el más pequeño?

—Uno cubano de 1872. Menor que uno de tranvía.

El proceso que se sigue para coleccionar los billetes de Banco no es nada fácil y si muy laborioso.

—Primero hay que desinfectarlos, después lavarlos y plancharlos y, por último, clasificarlos.

El señor Mouteira, el mayor coleccionista del mundo en papel moneda fuera de circulación, ha recibido numerosas ofertas de compra de esta colección.

—Pero no la vende. Es toda una vida.

«Europa Press»

M.C.D.2022